EL DIARIO PALENTINO

N.º REFUNDIDO 7.516

Fundado en 1882 y 1890

TELEFONOS
2006 ADMINISTRACIÓN
3953 REDACCIÓN
1526 IMPRENTA

EL DIA DE PALENCIA

Depósito Legal P—2—1958 (Franqueo concertado)

DIRECCIONES
DIRECCIÓN Y TALLERES: MAYOR, 99
APARTADO DE CORREOS, 17

JUEVES 15 JULIO 1965

EDICION MADRUGADA

2,00 ptas

VUELTA CICLISTA A FRANCIA

Franco ofreció un almuerzo al Gran Maestre de la Orden de Malta

AUDIENCIAS DE S. E. EL JEFE DEL ESTADO

El CAUDILLO recibió a la Comisión norteamericana del IV Centenario de la fundación de San Agustín

MADRID.—En el palacio de El Pardo, S. E. el Jefe del Estado español ofreció un almuerzo en honor del Gran Maestre de la Orden de Malta, S. A. S. Fray Angelo de Mogliana y de Cologna. En la foto, S. E. el Jefe del Estado español saluda al ilustre invitado a su llegada al Palacio de El Pardo (Foto EUROPA PRESS)

AUDIENCIA MILITAR

Madrid, 14.—Su Excelencia el Jefe del Estado y Generalísimo de los Ejércitos ha recibido en audiencia militar, en su residencia del Palacio de El Pardo, a los siguientes señores:

Don Andrés Grima Alvarez, teniente general del Aire, a las ordenes del señor Ministro.

Don Ricardo Uhagón de Ceballos, general de división vocal de la Sala de Pensiones de Guerra del Consejo Supremo de Justicia Militar.

Don Ricardo Benito Perera, vicealmirante, a las órdenes del señor Ministro.

Don Manuel Lobeiras Moreda, general inspector de máquinas de la Armada.

Don Antonio Torres-Pardo y Asas, general de brigada de Caballería, vocal del Consejo Superior de Acción Social.

Don Antonio Pérez-Marín Castro, general de brigada del Cuerpo de Ingenieros aeronáuticos, director general del Patronato del Instituto Nacional de técnica aeroespacial "Esteban Terradas".

Don Cesareo Justel Cadierno, general de brigada de Infantería, segundo jefe de la Dirección General de Organización y Campaña del Estado Mayor Central.

Don Fernando García Santandreu, inspector médico de segunda clase, jefe de los servicios de sanidad de la primera región militar.

Don Pablo Benavides y Martínez de la Victoria, general de brigada de Aviación, jefe del Estado Mayor de la Región Aérea de Levante.

Don Mateo Prada Canillas, general de brigada de Infantería del S. E. M., jefe del Estado Mayor de la Tercera Región Militar.

Don Mariano González-Cutre Villaverde, general de brigada de Aviación, segundo jefe de la zona aérea de Canarias y Africa Occidental y jefe del sector aéreo de Gran Canaria.

Don Rafael López-Sáez Rodrigo, coronel de Aviación comandante del ala número 15.

Don Blás Orzáez Román, coronel de Infantería, jefe del Regimiento de Infantería Pavía, núm. 19.

Don Manuel Dávila Jalón, teniente coronel de Infantería, jefe del batallón de Infantería del ministerio del Ejército.

AUDIENCIA CIVIL

En audiencia civil y también en el Palacio de El Pardo el Caudillo ha recibido a las personas siguientes:

Comisión de la VI Conferencia Internacional de Educación Sanitaria, presidida por don Camilo Alonso Vega, ministro de la Gobernación y acompañada del doctor don Jesús García Orcoyen, director general de Sanidad.

Comisión Directiva de la Real Academia de Ciencias y Artes de Barcelona, presidida por don José Pascual Vila y acompañada de don Manuel Lora Tamayo, ministro de Educación Nacional.

Junta Nacional Directiva de las Asociaciones del Profesorado de Enseñanza Media, presidida por don Agustín de Asís Garrote, jefe nacional del Servicio Español del Profesorado y acompañada de don José Solís Ruiz, ministro secretario general del Movimiento.

Mesa Ejecutiva de la Primera Asamblea Nacional de Transportes Terrestres, presidida por don Luis Nieto García, jefe del Sindicato Nacional de Transportes y acompañada de don José Solís Ruiz, ministro secretario general del Movimiento.

(Continúa en sexta página)

La existencia de alguna clase de vida en Marte

Una interrogante de la ciencia actual que puede contestar la estación de Robledo de Chavela

Madrid, 14.—La existencia de alguna clase de vida en Marte es una de las interrogantes de la ciencia actual que puede contestar estos días la estación de seguimiento de satélites de Robledo de Chavela. La estación española, con los oidos de su antena dirigidos hacia el «Mariner IV», es objeto de la atención mundial, de científicos y profanos.

Con este motivo, el embajador de los Estados Unidos, Mr. Angier Biddle Duke, ha sido entrevistado por don Octavio Roncero y el embajador ha hecho estas interesantes declaraciones para la Agencia Cifra:

«La estación de seguimiento y control en Robledo de Chavela supone un eslabón vital en la red mundial de instalaciones que forman parte del programa espacial de los Estados Unidos. La colaboración española, al hacer posible esta instalación, está demostrando una vez más las relaciones constructivas y prácticas que unen a nuestros países. La estación está a cargo de personal técnico español y el estadounidense conjuntamente y está pensada para ofrecer entrenamiento a un numeroso personal español. Esto augura bien para la futura colaboración».

—«Las necesidades de la administración nacional de Aeronáutica y el Espacio, NASA, en el terreno de la exploración espacial varían continuamente, y es muy probable que las instalaciones de Robledo de Chavela continuen desempeñando un papel importante en los proyectos de alcance mundial de la NASA».

—«Entre las importantes razones para construir una estación de seguimiento en Robledo cuentan las necesidades geográficas. Es decir, la necesidad de contar con una estación de esta longitud aproximada para cubrir una porción predeterminada del Globo durante los vuelos espaciales y otros experimentos. España está situada idealmente para este propósito. Y el marcado interés que en España se siente por los experimentos espaciales y el estrecho espíritu de colaboración entre nuestros dos Gobiernos fueron factores adicionales en favor del establecimiento de esta estación en España».

—«Tanto durante la presidencia de Kennedy como durante la actual de Johnson, los EE. UU. dieron y dan gran importancia al desarrollo de la tecnología de la desalación del agua de mar, a la exploración del espacio y a los empleos pacíficos de la energía atómica, porque los tres asuntos son clave del progreso del hombre el día de mañana. El Gobierno de España también percibe muy exactamente la importancia de estos tres asuntos y es lógico que nuestros dos países colaboren en ellos. Como sabe usted, ya estamos trabajando conjuntamente en lo relativo al espacio y en el campo del empleo pacífico de la energía atómica, como demuestra la inauguración de las obras de la primera estación eléctrica nuclear en Zorita de los Canes, el 6 de julio, a la cual asistí».

—«Durante mis conversaciones con la junta examinamos en términos generales la colaboración entre España y los EE. UU. en el terreno de la utilización de la energía atómica para fines pacíficos. Una de las aplicaciones de esta energía es la desalación del agua de mar. En octubre de este año, el primer Simposio Internacional sobre la desalación del agua de mar tendrá lugar en Wáshington. Esta conferencia fue propuesta por el presidente Johnson, quien, desde que yo conozco, ha sentido un profundo interés por este problema. Naturalmente, España ha sido invitada y enviará una de las delegaciones más numerosas la cual, tengo entendido, presentará comunicaciones originales e interesantes. Estoy seguro de que este Simposio o conferencia será fructífero y llevará a contactos más estrechos e importantes en este campo».

—«Entre los principales objetivos del programa científico espacial de los EE. UU. cuenta la exploración de la Luna y de ciertos planetas. Si descontamos el aterrizaje en ellos de naves espaciales tripuladas, el mejor medio de conseguir conocimientos cerca de tales cuerpos celestes es el envío de cápsulas espaciales con instrumentos idóneos. Llamamos Mariner a la serie de cápsulas espaciales diseñadas para volar cerca de Venus y Marte y para suministrar información acerca de ellos, porque son los planetas más cercanos a la Tierra y porque sabemos más de ellos que de otros. Según los científicos, Marte es, entre todos los planetas del sistema solar, aparte de la Tierra, el que ofrece mejores condiciones para que exista en él alguna forma de vida. Tome o no tome fotografías de Marte el Mariner IV, la empresa ha de considerarse como un éxito, pues el Mariner IV ha penetrado en el espacio más profundamente que ningún otro vehículo espacial sin perder contacto con la Tierra y ha perdurado durante tan largo tiempo en el espacio».—Cifra.

Todo a punto en el "MARINER IV"

Pasadena (California), 14 El «Mariner IV» se halla ya a unos 175.000 kilómetros de Marte y todo está previsto para tomar fotografías del planeta, ha sido revelado en círculos espaciales locales.

Desde una estación de tierra, en Johannesburgo, se hará funcionar el mecanismo (a las 15,15 de esta tarde, hora española), que pondrá en operación las cámaras fotográficas y de televisión a bordo de la astronave.

Las fotografías tomadas, tardarán en recibirse por lo menos 24 horas.—Efe.

Aquí se reciben las fotografías de MARTE

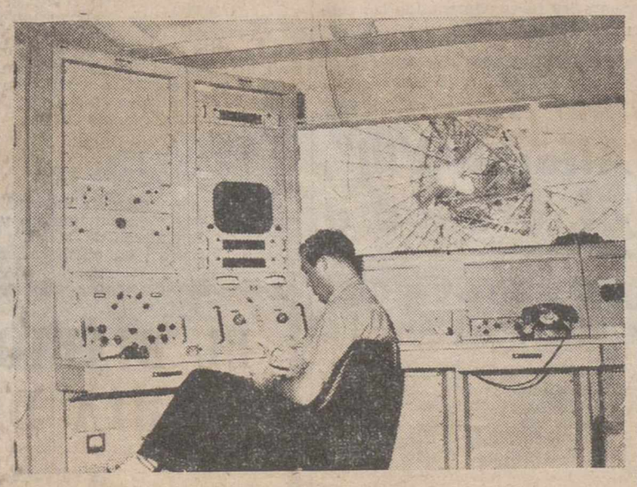

Esta es una vista parcial de la sala de operaciones de la estación de seguimiento de naves espaciales de Robledo de Chavela, única existente en Europa, y lugar de recepción de las fotografías de Marte enviadas por el «Mariner IV». Al fondo, a través de una ventana, puede verse la antena receptora.—(Foto FIEL)

XXIV Aniversario de la salida de la DIVISION AZUL

Madrid, 14. — Solemnes funerales en sufragio de los caídos de la División Azul se han celebrado, a mediodía, en el templo de Santa Bárbara con motivo del XXIV aniversario de la salida de los voluntarios españoles para los campos de batalla en Rusia. La iglesia se hallaba llena por completo de familiares de caídos y de miembros de la División.

Al pie del Presbiterio había sido erigido un túmulo cubierto con la Bandera Nacional y, sobre éste, un casco de guerra con las cinco rosas simbólicas.

Terminado el funeral, fue entonado un responso ante el túmulo, y los asistentes, en el atrio del templo, cantaron el «Cara al Sol».

Dio las voces de ritual el vicepresidente del Gobierno, capitán general Muñoz Grandes, que había presidido el acto, acompañado por el teniente general don Miguel Rodrigo y el presidente de la Hermandad Nacional de Ex-Combatientes de la División Azul, don Carlos Pinilla.—

Final en el Parque de los Príncipes

Un equipo español en el podium como vencedor

El Tour de 1965 ha finalizado esta tarde en el Parque de los Príncipes de París, donde un equipo español ha subido al podium como vencedor de la gran ronda. He aquí a los ocho hombres de Langarica que llegaron al final y lograron este triunfo por equipos, haza ña española sin precedentes en la ronda francesa. De izquierda a derecha vemos en las fotos a Francisco GABICA, Valentín URIONA, Julio JIMENEZ y Sebastián ELORZA, en la parte superior, y a José Antonio MOMENE, Joaquín GALERA, Juan José SAGARDUY y Carlos ECHEVARRIA en la foto inferior. Un triunfo español en toda la línea.

Jura de la Bandera en los campamentos de Milicias Universitarias

La Granja de San Ildefonso (Segovia), 14.—Han jurado la bandera en el Campamento de Robledo, de las Milicias Universitarias, ocho compañías de Infantería, tres de Ingenieros y cinco de Artillería, con un total de 1.685 alumnos. El acto se celebró en la explanada del Llano Amarillo. Primeramente se dijo una misa por el capitán capellán del Campamento y después se celebró la jura de la bandera. Pronunciaron alocuciones el coronel del Campamento y el general jefe de la División General de Enseñanza Militar, general Ubache, que presidió el acto. Asistieron también el general director de la Escuela Superior del Ejército, gobernador civil y presidente de la Diputación de Segovia, así como otras autoridades civiles, eclesiásticas y militares segovianas.

Los actos terminaron con el desfile de las tropas.—Cifra.

GIMONDI

SE ADJUDICO LA VICTORIA ABSOLUTA

Triunfó también en la última etapa con 1'08 sobre POULIDOR

JANSSEN, MAILLOT VERDE

JULIO JIMENEZ, REY DE LA MONTAÑA

PEREZ FRANCES

(sexto) primer español clasificado

(Información en 3.ª y 4.ª páginas)

ADLAI STEVENSON ha muerto

"EE. UU. - dice Johnson - ha perdido su espíritu más elocuente y su mejor voz"

Londres, 14.—Adlai Stevenson, ha fallecido en esta ciudad a pesar de los desesperados esfuerzos realizados para reanimarle, recurriendo incluso a la respiración artificial «boca a boca».—Efe.

ANUNCIO OFICIAL DE SU MUERTE

Londres, 14.—La Embajada norteamericana ha anunciado que Adlai Stevenson, representante norteamericano en las Naciones Unidas, ha muerto en esta capital a la edad de sesenta y cinco años.

«No tenemos mayores detalles por el momento», dijo un portavoz de la representación diplomática norteamericana, que añadió que se esperaba la publicación de un comunicado.

Stevenson se encontraba en Londres, en viaje de regreso a los Estados Unidos, después de haber asistido a una reunión de las Naciones Unidas en Ginebra.—Efe.

PALABRAS DE JOHNSON

Wáshington, 14. — El presidente Johnson ha declarado que con la muerte de Adlai Stevenson, los Estados Unidos habían perdido «su espíritu más elocuente y su mejor voz y el mundo de la libertad y de la dignidad humana su más completo campeón».

LA PERSONALIDAD DE STEVENSON

Adlai E. Stevenson, nació el 5 de febrero de 1900 en Los Angeles (California). Su abuelo fue vicepresidente de los Estados Unidos durante el segundo período del presidente Grover Cleveland.

En 1922 se graduó en la Universidad de Princeton, donde fue director del periódico escolar. Posteriormente trabajó en el «Bloomington Daily Pantagraph» y estudió Derecho en Harvard y en la Escuela de Leyes de la Universidad del Noroeste. En 1926 inició su trabajo como abogado en Illinois.

ADLAI STEVENSON

Después de ocupar diversos cargos gubernamentales, en 1945 fue designado ayudante especial del secretario de Estado, Stettinius, para ayudar a la preparación de los organismos de las Naciones Unidas.

En 1946 y 1947 fue nombrado delegado en la Asamblea General de las Naciones Unidas, por Harry S. Truman.

En un período comprendido entre dos nombramientos oficiales, Stevenson se presentó a las elecciones para el puesto de gobernador de Illinois. En 1952 fue elegido por la mayoría más grande de la Historia del Estado. Solamente había desempeñado un período de su mandato cuando la Convención demócrata lo escogió para enfrentarse al general Eisenhower en las elecciones presidenciales.

Stevenson resultó vencido, pero en 1956 su partido lo nombró de nuevo candidato, en la primera votación. Su adversario era también el general Eisenhower y perdió de nuevo.

En noviembre y diciembre de 1957 —a petición del presidente Eisenhower— prestó servicio como asesor del Departamento de Estado para la preparación de la reunión de París del Consejo del Tratado del Atlántico Norte.

Desde 1961 era jefe de la Delegación de los Estados Unidos en las Naciones Unidas. Hace una semana asistió en Ginebra a una reunión del Consejo Económico y Social de la Organización Mundial.

Tenía tres hijos. Divorciado en 1949, no volvió a contraer matrimonio.

El día 5 de abril de 1963, Adlai Stevenson llegó a España acompañado de su hija. Manifestó a los periodistas que estaba encantado de volver a España, país en el que estuvo de joven. Añadió que su visita anterior había sido en agosto del año 1962.

El día 7 Stevenson visitó al ministro español de Asuntos Exteriores, don Fernando María de Castiella, con el que conversó durante dos horas.

Después de haber visitado Avila el día ocho, salió en avión para Rabat. —Efe.

M.C.D.2022

PALENCIA AL DIA

Extranjeros, no extranjeros

La corriente turística también se viene manifestando profusamente por estas fechas en Palencia.

Son bastantes los autos de matrícula extranjera que pasan por la ciudad y ocupan sus aparcamientos, poniendo de relieve esta corriente que, a veces, hace lugar de paso a nuestra capital, y, otras, lugar de residencia.

Porque es curioso hacer notar que muchas de las matrículas de los autos que actualmente discurren por las calles de la urbe, si bien son extranjeros, no pertenecen a extranjeros. Expliquemos esta aparente contradicción.

Resulta que buen número de palentinos emigrantes en Alemania, han regresado a nuestra ciudad, para pasar las vacaciones de verano, y una buena mayoría de ellos vienen con su automóvil.

Esto da lugar a esa presencia masiva de coches extranjeros que, sin embargo, no lo son, por la circunstancia antedicha.

Generalmente los palentinos en Alemania solían venir a pasar las vacaciones anuales durante las Navidades; pero este año, buen número de ellos han preferido el verano, y aquí los tenemos a estos jóvenes de uno y otro sexo, compartiendo nuestra compañía, y poniendo una exótica pincelada automovilística en las ruas urbanas.

Otra nota dominante en el concierto habitual ciudadano la han puesto hoy, también, los secretarios, interventores y depositarios de Administración Local de los Ayuntamientos y otras Corporaciones palentinas.

De todos los puntos de la geografía provincial llegaron en esta fecha a Palencia dichos funcionarios, acudiendo a la Diputación Provincial, donde tuvo lugar, en el mediodía de hoy, el homenaje tributado por aquéllos a don Santiago Mateos Jorge, hasta hace poco jefe de los Servicios Provinciales de Inspección y Asesoramiento de las Inspecciones Locales, a quien se le impuso la Encomienda de la Orden del Mérito Civil, y a los diferentes alcaldes, secretarios y funcionarios municipales de la provincia, a quienes, asimismo, se les impuso por nuestra primera autoridad civil, las condecoraciones de la misma Orden, concedidas por la Superioridad en mérito a los distinguidos servicios prestados a la Administración Local.

Jornada, pues, de grata reunión y exaltación de autoridades y funcionarios municipales palentinos, que tuvo el marco del Palacio Provincial y de la capital de la provincia, como cumplía, para desarrollarse.

BANDA DE MUSICA

PROGRAMA de las obras que interpretará la Banda Municipal el día 15 de julio de 1965, en el Paseo del Salón, a las 8'30 de la tarde:

PRIMERA PARTE

«Alhambra granadina» (Pasodoble), R. Adrián; «Gran fantasía española», R. Villa; «Danza persa», J. Albuger; «El puñao de rosas» (Selección), R. Chapí.

SEGUNDA PARTE

«El espejo de las doncellas» (Opereta), Penella; «Maravilla» (Selección), M. Torroba; «Coppelia» (Ballet), Leo Delibes; «Una baturra valiente» (Pasodoble), J. Cuesta.

El Director, Andrés Moro

CARTELERA

TEATRO PRINCIPAL
HOY
Sesión continua 5 tarde
Ultimo día del gran programa doble
«EL TERROR DE LOS BARBAROS»
y
«SOMOS DOS FUGITIVOS»
Mayores 16 años

CINE REY DON SANCHO
Continua desde las 5
OTRO EXTRAORDINARIO PROGRAMA DOBLE:
«EL REY CRUEL»
(Pases: 5 y 8'45).
y
«BRILLANTE PORVENIR»
(Estreno)
(Pases: 7 y 10'45).
(Mayores de 18 años)

CINE AVENIDA
Continua desde las 5
GRANDIOSO PROGRAMA DOBLE:
«EL JUICIO UNIVERSAL»
(Pases: 5 y 8'45).
y
"EL EXITO"
(Pases: 6'45 y 10'30).
(Mayores de 18 años)

CALIFICACION MORAL:

«Somos dos fugitivos» (3); «El terror de los bárbaros» (3); «La fugitiva» (5); «La Gestapo en acción» (3); «Impulso criminal» (3R); «El rey cruel» (3); «Brillante porvenir» (3); «El juicio universal» (5); «El éxito» (3R).

Peatón, en las carreteras circula por tu izquierda. Así verás el vehículo que se acerca de frente y evitarás que te arrolle el que avanza a tu espalda.

Se tributó un homenaje a don Santiago Mateos Jorge y varios Alcaldes, Secretarios y funcionarios municipales

Con motivo de la imposición de las condecoraciones ofrecidas por su ingreso en la Orden del Mérito Civil

Presidieron el acto el Gobernador Civil y otras primeras autoridades

En emotivas frases, don Santiago Mateos Jorge, agradece el honor tributado al mismo por S. E. el Jefe del Estado, al concederle el ingreso en la Orden del Mérito Civil, en su categoría de comendador de la misma. Hace partícipe de este honor a los alcaldes y funcionarios de Administración Local, que tanta colaboración le han prestado en los 29 años de servicio a Palencia, desde su cargo de Jefe de los Servicios Provinciales de Inspección y Asesoramiento de las Corporaciones Locales. En la fotografía inferior un aspecto de la sala magna de la Diputación Provincial, donde tuvo lugar el acto, que registró numerosa concurrencia de alcaldes, secretarios y funcionarios municipales de toda la provincia
(Fotos PAYA)

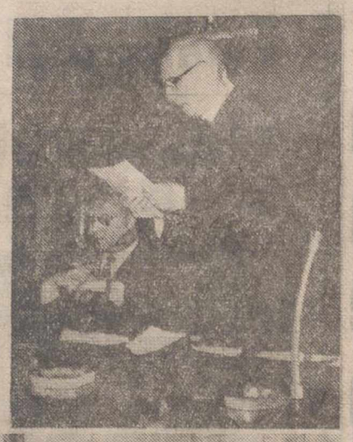

En la Diputación Provincial se ha celebrado este mediodía el homenaje tributado por el Colegio Provincial de Secretarios, Interventores y Depositarios de Administración Local a don Santiago Mateos Jorge, hasta hace poco jefe de los Servicios Provinciales de Inspección y Asesoramiento de las Corporaciones Locales, con motivo de la imposición al mismo de la Encomienda de la Orden del Mérito Civil, recientemente concedida, por los méritos contraídos en el servicio a la Administración Local, y a los alcaldes de Cisneros don Félix Rodríguez; de Saldaña don Francisco Gómez y ex-alcalde de Frechilla don Julio Parreño; secretarios de los Ayuntamientos de Magaz, don César Espina Guerra; de Castrillo de Onielo, don Alejandro Calzada Atienza; de Fuentes de Valdepero, don Eugenio García Ortiz; y el oficial mayor del Ayuntamiento de Baños de Cerrato, don Desiderio Pastor del Río, ingresados asimismo en la Orden del Mérito Civil, en sus categorías de oficiales y caballero de la misma, por el mismo laudable motivo.

Presidieron el acto el Gobernador Civil y Jefe Provincial del Movimiento don Francisco Queipo de Llano y Acuña; presidente de la Diputación Provincial, don Guillermo Herrero Martínez de Azcoitia; delegado de Hacienda don Jaime Fernández López; alcalde de Palencia, don Juan Mena de la Cruz; procurador en Cortes por los Ayuntamientos de la provincia, don Benito Díez Pastor, alcalde de Villaviudas; presidente del Colegio de Secretarios, Interventores y Depositarios de la provincia, don Ramón Urgellés de las Heras, y Comisión Organizadora del homenaje, asistiendo numerosos alcaldes, secretarios y funcionarios públicos de los distintos Ayuntamientos de la provincia.

Abrió el acto el señor Díez Pastor, quien leyó un telegrama de adhesión al acto del director general de Administración Local, D. José Luis Moris Marrodán; así como la credencial en la que se comunica la concesión de la gracia otorgada por S. E. el Jefe del Estado, del ingreso en la Orden del Mérito Civil, en su categoría de comendador de la misma, a don Santiago Mateos Jorge.

Acto seguido pronunció unas palabras de ofrecimiento del homenaje, en nombre de los Ayuntamientos de la provincia, por él representados en Cortes, a los galardonados con estas preciadas distinciones, a quienes felicita efusivamente.

A continuación, tomó la palabra el presidente del Colegio de Secretarios, Interventores y Depositarios, señor Urgellés, exponiendo la satisfacción del Colegio por esta distinción otorgada a las autoridades, secretarios y funcionario citados, a quien felicita, que vienen —dijo— a premiar una eficaz labor y testimoniar el aprecio que hacia la misma siente la superioridad.

En tercer lugar hizo uso de la palabra don César Espina, secretario del Ayuntamiento de Magaz de Pisuerga, quien, en nombre propio y de sus compañeros galardonados, expresa su agradecimiento al Jefe del Estado por esta distinción otorgada, rogando a la primera autoridad civil presente transmita la misma, así como su ferviente adhesión al Caudillo.

Seguidamente, pronunció unas emocionadas palabras don Santiago Mateos Jorge, quien expresó la alegría sentida por aquel acto, en el que se veía acompañado de autoridades, compañeros de profesión, representantes del Colegio Oficial de Secretarios y amigos todos.

«La concesión de la Encomienda del Mérito Civil que me va a ser impuesta —dice— se debe a una generosa apreciación de mi labor por el señor Gobernador Civil y Corporaciones municipales de esta provincia, a la que he servido durante 29 años, y a la generosa aceptación por el Jefe del Estado de la súplica de los municipios».

Hace una exaltación de la labor municipal y de los regidores de las 248 Corporaciones municipales palentinas, que, en el tiempo de su actuación, han llevado a Palencia y su provincia a un grato desenvolvimiento. Resalta la ejemplar labor de todos ellos y les hace compartícipes del homenaje tributado, ofreciendo su esfuerzo futuro al mejor servicio de esta provincia a la que se consagra íntegramente.

Muchos aplausos premiaron las diversas intervenciones.

Seguidamente, el Gobernador Civil procedió a la imposición de la citada encomienda al señor Mateos Jorge, y de las demás distinciones concedidas a los restantes galardonados: señores Rodríguez, Espina, Calzada, García Ortiz y Pastor (los otros dos alcaldes señores Parreño y Gómez no han podido asistir, por forzosa ausencia y enfermedad, respectivamente), entre los aplausos de los asistentes.

Finalmente el Gobernador Civil señor Queipo de Llano, cerró el acto, con un breve y expresivo discurso en el que manifestó su satisfacción por tener la oportunidad de, en aquella grata compañía de autoridades, alcaldes, secretarios y funcionarios de la Administración Local, celebrar el acto de la imposición de unas condecoraciones que venían a refrendar, en acto oficial, el mérito de unos hombres que, a través de una labor callada y eficaz, a veces impregnada de fervorosa entrega y sacrificio, vienen prestando un magnífico servicio a España. «Sin estas eficientes autoridades y funcionarios municipales —dijo— poco podrían hacer el político, los técnicos y demás regidores. Sin vosotros la Patria no podría avanzar pues estaría atada de pies y manos a unos problemas locales, que lastrarían su caminar hacia el progreso».

Mostró su cordial felicitación a los galardonados, que venía a hacerse extensiva a las autoridades y funcionarios de los 248 Ayuntamientos provinciales, que permanecían fieles a esta labor de administración del común.

Indicó que si tenía importancia la condecoración y honor concedido por el Gobierno y su Caudillo a los galardonados, también la tenía, el hecho de poder éstos verse rodeados de compañeros que, por saber tanto de la labor realizada por los homenajeados, por vivirla tan de cerca, en sus propios puestos de trabajo, tanto se identificaban con ella y la exaltaban con su propia presencia y felicitación.

Terminó sus palabras estableciendo dos positivas conclusiones: La de que el agradecimiento debe acompañar siempre a la labor honrosamente llevada a cabo, y la de que ésta, por encima de premios, debe tener la propia satisfacción del deber cumplido, para hacerse persistente y fiel, con el motivo del mejor servicio a España siempre por delante.

Invitando a que estos fieles funcionarios y sus autoridades se percatasen de este trascendente cometido que vienen llevado a cabo, y que debía servirles de justo orgullo, repitió su enhorabuena a los homenajeados a quienes, en nombre de la provincia, testimonió su admiración y agradecimiento.

Una gran ovación acogió las últimas palabras del Gobernador Civil, quien, seguidamente, declaró clausurado el acto.

A primeras horas de esta tarde, dichos homenajeados, acompañados por algunas autoridades provinciales, alcaldes y funcionarios asistentes, se reunieron en un banquete de hermandad en el Hotel «Jorge Manrique», transcurriendo el ágape en un ambiente de suma cordialidad y compañerismo.

El Gobernador Civil, en el momento de imponer una de las condecoraciones torgadas al alcalde de Cisneros don Félix Fernández. En la fotografía inferior, cuatro de los secretarios y funcionarios municipales ingresados en la Orden del Mérito Civil y a quien asimismo les fueron impuestas las condecoraciones correspondientes.—(Fotos PAYA)

Clausura del Primer Turno del Campamento "Alfonso VIII", en Somo-Loredo

Presidió el Delegado Provincial de Juventudes de Palencia

El pasado martes, día 13, se clausuró el I Turno del Campamento Provincial «Alfonso VIII», integrado por 297 acampados pertenecientes a la Organización Juvenil Española de la capital y provincia. En este turno asisten igualmente 32 jóvenes hijos de emigrantes españoles.

Asistió a la clausura el delegado provincial de Juventudes, a quien acompañaron las autoridades locales de Somo-Loredo.

Se hizo entrega de los premios, distintivos y títulos de las diversas actividades realizadas en el Turno.

Los acampados realizaron una exhibición de actividades así como el clásico fuego de campamento.

Después de arriar las banderas, les dirigió la palabra el delegado provincial don Antonio Quero, para felicitar a mandos y acampados por la extraordinaria labor realizada, así como exhortarles a permanecer en ese espíritu de alegría, entusiasmo e interés en su labor formativa.

Los acampados regresan hoy, miércoles, teniendo prevista la llegada a Palencia a las 8'30 de la tarde, en el tren correo Santander-Madrid, para los que vienen a la capital.

Jefatura Provincial de Sanidad

Circular sobre desinsectación periódica obligatoria de establecimientos y locales determinados y de vehículos de transporte

Recogemos por su interés la siguiente circular publicada en el "B. O. de la Provincia" de 24 de mayo de 1965.

Numerosas enfermedades transmisibles se propagan por la intervención —como vectores activos o pasivos— de insectos y acarinos diversos (piojos, pulgas, moscas, mosquitos, garrapatas y otros ácaros etc.), por lo cual, la desinsectación periódica con los insecticidas de acción "residual" o persistente, es un arma de decisiva eficacia en la lucha contra tales enfermedades y para el mejoramiento sanitario ambiental.

El Decreto 564-1959 de 9 de abril ("B. O. del E." de 16 de dicho mes) y la O. M. de Gobernación de 24 de julio de 1962 ("B. O. del E." de 24 de agosto), han establecido la obligación y las normas reglamentarias de las desinsectaciones periódicas en cada clase de establecimiento público y en los vehículos de transporte urbano e interurbano, y, para su aplicación en esta provincia, se publicaron circulares en los Boletines Oficiales de 2 de enero y 31 de julio de 1961 y de 14 de enero de 1963.

Las tarifas aplicables por estas desinsectaciones, señaladas en la C. M. de 24 de julio de 1962, han sido modificadas por C. M. de 17 de mayo de 1963; advirtiendo que se reducirán aquéllas en un 15 por 100 en las entidades de población que tengan entre 15.000 y 5.000 habitantes de hecho y en un 30 por 100 si tienen menos de 5.000, según el artículo 49 de la O. M. de 24 de julio de 1962.

En el "B. O. de la Provincia", número 6, de 14 de enero de 1963, se indica **la periodicidad de estas desinsectaciones obligatorias en cada uno de los grupos de Establecimientos:** de reuniones, espectáculos públicos y similares; del Ramo de Hostelería y similares; de Enseñanza; de Asistencia Médica; Comercio o Industria de la Alimentación; Comercio de muebles y ropas usados; Centros Deportivos y de Higiene y Aseo corporales; y vehículos públicos de transporte de personas.

Estas desinsectaciones obligatorias no pueden efectuarlas en esta provincia más que las empresas particulares autorizadas por la Superioridad que, por ahora, son "Saniterpem" y "Castellana de Desinsectación".

Las operaciones se efectuarán en las fechas y horas convenidas con los industriales, dentro de los plazos **obligatorios**, pero antes de iniciarlas en cada población, el equipo desinsector se presentará al alcalde ofreciéndole sus servicios **gratuitos** para las dependencias del Estado, Provincia o Municipio que precisen desinsectación) y al Inspector Municipal de Sanidad, quien exigirán que le muestren los carnets de "Auxiliar Sanitario" (el jefe del equipo) y de "Auxiliar de Saneamiento" (los operarios), y, por delegación de esta Jefatura Provincial de Sanidad, vigilará en su distrito sanitario los diversos extremos a) al g) del artículo 54 de la O. M. de 24 de julio de 1962, cuidando especialmente de que, en los locales del ramo de la alimentación, queden bien protegidos (con lonas y manteles impermeables) los alimentos que no puedan ser retirados de aquéllos.

Advierto que esta Jefatura no delega en ninguna otra persona para vigilar las desinsectaciones que se efectúen en los diversos Municipios.

Los dueños o gerentes de los establecimientos o de los vehículos a desinsectar, deben comprobar también la idoneidad del equipo de desinsectación, pidiendo que cada miembro del mismo muestre su carnet (de la clase antes expresada).

El talón núm. 2, acreditativo de la desinsectación, deberá llevar consignadas las fechas de la operación y la de su caducidad, y será fijado por el industrial en sitio apropiado del establecimiento (o del vehículo), donde sea bien legible por el público.

Se tiene conocimiento de que, últimamente, **muchos industriales han impedido las desinsectaciones en sus establecimientos**, por lo cual les apercibo para que no reincidan en esta rebelde actitud, que significa infracción sanitaria por incumplimiento de obligación impuesta por disposiciones ministeriales, y faciliten inmediatamente la desinsectación de sus respectivos establecimientos, pues en caso contrario, al comprobarse que ya caducó la validez de la última desinsectación efectuada en ellos, serán sancionados severamente, si no justifican que, a su debido tiempo solicitaron nueva desinsectación de alguna de las empresas autorizadas.

Palencia, Julio de 1965.—*El Jefe Provincial de Sanidad, MAURO MARTIN DE PRADO.*

LIBROS
ULTIMAS NOVEDADES
Siempre al servicio del LECTOR en
I. G. DIARIO-DIA

VIDA RELIGIOSA

IGLESIA DE NUESTRA SEÑORA DE LA CALLE

COFRADIA DE LA SANTISIMA VIRGEN DEL CARMEN

El día 8 del actual, dio comienzo la solemne novena que en honor de la Santísima Virgen del Carmen, celebra la Cofradía de su nombre.

Todos los días en las misas de ocho de la mañana, se reza el ejercicio propio del mes. A las once, misa y ejercicio.

Por la tarde, a las ocho menos cuarto, rosario, a las ocho, santa misa y ejercicio, terminando con gozos a la Santísima Virgen del Carmelo.

El sermón está a cargo del R. Padre don Ginés Ampudia Caballero (Consiliario diocesano de los Hombres de A. C.) que con palabra profunda y clara, trata de la Santísima Virgen y del Concilio; de su admirable cooperación entre Dios y los hombres, deteniéndose particularmente en la humildad y obediencia, bases fundamentales para cumplir los planes de Dios, ya que el hombre tiene que responder por medio de su vocación bien dirigida y de su responsabilidad en el trabajo a sus planes; hace una amplia exposición de los males que acarrea la soberbia, y en contraste la paz y la alegría que encierra el tesoro de la gracia.

El día 16, fiesta principal de la Virgen, los cultos de la tarde comenzarán a las seis y media, a las siete santa misa y a las ocho de tarde la solemne procesión de la Virgen del Carmen.

Esta Cofradía invita a todos, cofrades y fieles, a estos solemnes cultos, para rendir el fervoroso homenaje a nuestra Madre del Carmelo.

PADRES CARMELITAS
SANTUARIO DEL CARMEN

ROSARIO DE AURORA.—Hoy jueves, 15 y como preparación para la festividad de Nuestra Madre del Carmen, habrá Rosario de Aurora, comenzando a las siete en punto. Se anticipa el del próximo sábado.

CONCIERTO CORAL.—Las entradas para el Concierto coral, que, en honor de la Virgen del Carmen, darán los «Pequeños Cantores de San Lorenzo» en el Cine «Rey Don Sancho», se hallan a la venta en el Santuario; en la Mercería Julita, Mayor, 144, y en el mismo cine.

ALOJAMIENTO DE LOS PEQUEÑOS CANTORES.—Las personas que deseen llevar algún niño para cenar y dormir la noche del 16, avisen a los Padres Carmelitas, Santuario del Carmen. Teléfono 1788.

Delegación Provincial de Información y Turismo

CONCURSOS

PRIMERO.—Concurso literario convocado para la XVIII Fiesta de la Vendimia del Vino de Jerez. Se establecen los siguientes temas y premios: Poesía: Un premio de quince mil pesetas; un premio de diez mil pesetas para el mejor trabajo periodístico y otro premio de diez mil pesetas para el mejor trabajo periodístico aparecido en la prensa extranjera, los tres temas dedicados al vino de Jerez. El plazo de admisión de trabajos terminará el 10 de agosto próximo.

SEGUNDO.—Concurso Nacional de Artículos Periodísticos convocado por la XXV Feria Oficial y Nacional de Muestras de Zaragoza en sus Bodas de Plata. Podrán tomar parte en él todos los artículos aparecidos en la prensa nacional entre el 30 de junio y el 15 de octubre. Se establecen los siguientes premios: primero, de 30.000 pesetas; segundo, de 10.000 pesetas; tercero, de 5.000 pesetas, y cuarto, de 5.000 pesetas.

TERCERO.—Concurso Fotográfico convocado por el Ayuntamiento y el Centro de Iniciativas de la Villa de Elorrio (Vizcaya), en colaboración y con el patrocinio de las Direcciones Generales de administración Local, Bellas Artes, Promoción del Turismo, Arquitectura, Vivienda y Urbanismo, dentro del I Congreso Nacional de Arquitectura Regional. Sólo serán admitidas fotografías sobre motivos de Arquitectura Regional Española. El plazo de admisión finalizará el día 15 de septiembre. Se establecen los siguientes premios: Para fotografías en color: Primero, trofeo Excmo. Sr. Ministro de Información y Turismo y 10.000 Ptas. Segundo, trofeo y 5.000 Ptas., y tercero, trofeo y 3.000 Ptas. Para las fotografías en blanco y negro. Primero, trofeo y 10.000 pesetas. Segundo, trofeo y 5.000 pesetas y tercero, trofeo y 3.000 pesetas.

Para cuantas personas a quienes pueda interesar las bases por las que se rigen los concursos anunciados, en esta Delegación Provincial, Mayor, 11, 3.º, se les facilitará la información necesaria, así como la Convocatoria del I Concurso Nacional de Arquitectura Regional de la villa de Elorrio (Vizcaya), y la Convocatoria para ingreso en el Curso 1965-66, de la Escuela Oficial de Cinematografía.

Palencia, 12 de julio de 1965.—El Delegado Provincial.

EL DIARIO PALENTINO
EL DIA DE PALENCIA

es auténtico portavoz de los pueblos palentinos.

Todas sus inquietudes de progreso y bienestar, necesidades y problemas, son recogidos en nuestras páginas provinciales.

SUSCRIBIRSE A DIARIO - DIA, SIGNIFICA CONOCER PUNTUALMENTE EL PULSO DE NUESTROS PUEBLOS

Cámara Oficial de Comercio e Industria de Palencia

Importantísimo para los contratistas de suministros, servicios y obras

"Asesoría Fiscal y Tributaria"

La Orden del Ministerio de Hacienda de 3 de los corrientes establece cuotas fijas en SUSTITUCION del gravamen proporcional por la actividad de la CONTRATACION.

Con el fin de dar cumplimiento a lo dispuesto en el número 2 del artículo 63 de la Ley 41-1964 de Reforma del Sistema Tributario, de 11 de junio de 1964, y considerando que por Orden del 26 de junio del mismo año, se llevó a cabo la SUPRESION del gravamen contenido en los epígrafes 9351-9352 y 9353 de las vigentes Tarifas de Licencia Fiscal Impuesto Industrial, se determinan las CUOTAS FIJAS QUE EN SUSTITUCION del gravamen proporcional deben exigirse por la contratación de suministros, servicios y obras.

Examinados los informes emitidos por el Consejo de Economía Nacional, Vicesecretaría Nacional de Ordenación Económica y Consejo Superior de Cámaras de Comercio, Industria y Navegación, el Ministerio de Hacienda publica en el «B. O. del Estado», la referida Orden en la que se determina que tanto los contratistas de suministros, servicios, contratistas, subcontratistas o destajistas de obras, todos ellos con el Estado, provincia o municipio, o cualquier empresa, organismo o entidad en los que el Estado, la provincia o el municipio, intervenga o participe directa o indirectamente, deberán proveerse de la Patente de 2.000 pesetas anuales. («B. O. E.» 9 de los corrientes), determinando de manera expresa la tributación en cada caso concreto de los mencionados tres epígrafes.

Se advierte a los industriales contratistas afectados por esta O. M., que pueden formular cuantas consultas crean necesarias a esta Asesoría Tributaria y Fiscal, bien personalmente o por escrito.

Palencia, 14 de Julio de 1965.—**El Asesor Tributario y Fiscal.**

¡AL FIN!

Un guardia detiene a un vagabundo por la calle.

--Documentación.

--No tengo ninguna.

--¡Oh! ¡Pues queda usted detenido!

--¡Gracias a Dios! Ocho horas llevaba andando sin saber donde meterme.

EXPLICACION DE CICERONE

El nativo explica a los turistas que contemplan un hermoso lago:

--Cuando desde aquí se ve la otra orilla del lago, quiere decir que llovera.

--¿Y cuando no se ve?

--Quiere decir que llueve.

COSAS DE LOS KAYE

El gran cómico Danny Kaye fue una vez huésped en la casa de campo de su tía, señora muy rica, pero tan extraordinariamente avara, que llevaba una existencia más bien penosa, privándose de todo.

Uno de los vecinos del pueblo encontró una mañana al actor y le dijo:

--Su tía goza de una estupenda salud, ¿verdad?

--Digamos que tiene una estupenda salud, pero no que la goza.

FUGA DE VOCALES, NUM. 4:

L. v.rg..nz. n. c.ns.st. .n .l c.st.g., s.n. .n .d d.l.t.

H.RD.R

Solución al número 3:

La venganza es sólo un placer de las pequeñas almas.

JUVENAL

CRUCIGRAMA
Número 33:

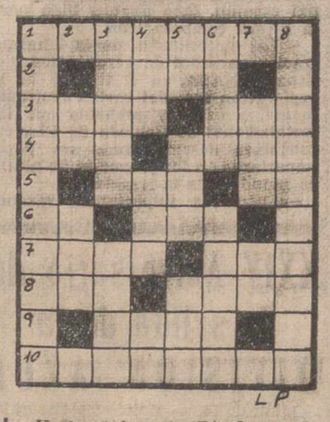

Horizontales: 1: Diseñaran. 2: Peso del embalaje. 3: Aves. (al revés) Sonido del tambor. 4: Conjunto armonioso. Parte de un edificio. 5: Cerco de madera. Terminación flexional. 6: Río de Marruecos. Cultiva. 7: En plural, condimento. Concurres. 8: Aumentativo. Aparece. 9: Tener cariño. 10: Sosegase.

Verticales: 1: Damos traspiés. 2: ¡Nada de eso! Desluce. 3: Ligara. Aventurarse. 4: ¡Tras! Nivel. Dativo del pronombre. 5: Voz de mando. Hermana. Río polaco. 6: Batracio. Tacaña. 7: Flanco. Contraccion. 8: Observárasele.

Sol. al Crucigrama numero 32:

Horizontales: 1: Suavizar. 2: Tato. 3: Leal. Nos. 4: Asi. Palu. 5: Sea. Al. 6: Si. Ara. 7: esaC. Ria. 8: Las. saiD. 9: Asaz. 10: Salarios.

Verticales: 1: Salárselos. 2: Es. Isa. 3: Atáis. asaL. 4: Val. eaC. SA. 5: iT. Par. saR. 6: Zona. arazI. 7: Ola. II. 8: Resultados.

M.C.D.2022

LA VUELTA CICLISTA A FRANCIA

GIMONDI, vencedor absoluto y de la última etapa

En la contra reloj obtuvo 30" sobre Motta (2.º) y 1'08" sobre Poulidor (3.º)

Por equipos, el conjunto español de LANGARICA se alzó con el triunfo

ULTIMA ETAPA

Versalles, 14. — (Servicio especial de Alfil).

J. Groussard ha tomado el primero la salida a las 13 horas de la 22 y última etapa de la Vuelta a Fran-

cia, Versalles-París (37'8 kilómetros) contra reloj individual.—Alfil.

ENTRE 75 CORREDORES

París, 14. — (Servicio especial de Alfil). — Setenta y cinco corredores han llegado a la meta de la última etapa de la Vuelta a Francia, en el Parque de los Príncipes.

El mejor tiempo realizado hasta ahora, ha sido el del francés Bouquet, con 52 minutos y 16 segundos; delante del italiano Ronchini, con 52'55 y el español **Luis Otaño**, con 53 minutos justos. — Alfil.

GIMONDI GANO LA ETAPA Y LA VUELTA

París, 14. — (Servicio especial de Alfil. — Felice Gimondi, de Italia, se ha adjudicado la Vuelta Ciclista a Francia.

Gimondi ha triunfado en la etapa de hoy, última de la competición que se ha disputado contra reloj en los 37'8 kilómetros, existentes entre Versalles y París.—Alfil.

RESUMEN FINAL

París, 14. — (Servicio especial de Alfil). — Millón y medio de personas han presenciado la etapa final de la Vuelta Ciclista a Francia, corrida hoy, por la fórmula contra reloj, entre Versalles y París.

Entre los espectadores, miles de italianos han aclamado a Felice Gimondi, vencedor absoluto de este Tour 1965, que ha triunfado además, de modo sensacional, en esta etapa.

La emoción ha estado centrada en

el duelo Gimondi-Poulidor, del que se había hecho quizás demasiada literatura, subestimando las maravillosas condiciones del italiano —un joven de 22 años— a quien se le califica como sucesor de Coppi y que ha derrotado al francés en todos los terrenos.

Gimondi, en la primera etapa contra reloj, de esta Vuelta, cedió siete

segundos a Poulidor, pero en la segunda confrontación «contra el crono» en la subida a Mont Revard, el italiano se sacó la espina, haciendo 23 segundos menos que el francés. Finalmente, hoy —en esa etapa tan cantada por los cronistas galos—, Gimondi hizo 1'08" menos que Poulidor, quien a su vez se vio superado por otro italiano, Motta.

Desde el principio de la marcha, Gimondi ha demostrado ser el mejor. A los cinco kilómetros, su ventaja sobre Poulidor era de 5 segundos. En el kilómetro diez, aumentó a veinte segundos; veintisiete en el kilómetro 16; en el kilómetro 20 era de cuarenta y tres segundos; en el kilómetro 24, aumento a cincuenta y cinco segundos; en el 30, se acercaba al minuto; en el 33, era de un minutos y tres segundos; y en la meta llegó a 1'08". Además, Gimondi ha ganado el premio de la combatividad y ha estado por delante de Poulidor en el Premio de la Montaña, y en la clasificación por puntos. Es decir, una «derrota» del idolo francés en toda la línea y un éxito absoluto de este nuevo valor del ciclismo italiano que el año pasado, y en la última etapa, ganó el Tour del Porvenir.

Es, sin duda, Gimondi, un ciclista completo que domina todas las especialidades y que, por su juventud, puede escribir páginas de verdadera gloria para la historia del ciclismo.

LOS ESPAÑOLES

Han brillado, como pocas veces, los ciclistas españoles en este Tour.

A pesar de la Retirada de Federi-

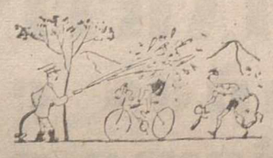

co Martín Bahamontes, «El Aguila», vencido por los años, los demás ciclistas españoles lograron un excelente palmarés. Julio Jiménez, se proclamó rey de la Montaña y ganó dos etapas, otra etapa para Galera y otra para Pérez Francés, el mejor clasificado individualmente al lograr un meritorio sexto puesto. Otro español, Gabica, finalizó entre los diez primeros.

El grupo de Langarica ha conseguido el triunfo total por equipos. Este hecho es digno de resaltar pues es la primera vez en la historia del Tour, que un equipo español inscribe su nombre como vencedor.

Janssen ha logrado el maillot verde de la clasificación por puntos.

BETIS BETIS BETIS BETIS

BETIS BETIS BETIS BETIS

BETIS BETIS BETIS BETIS

BETIS BETIS BETIS BETIS

CLASIFICACIONES

CLASIFICACION DE LA ETAPA

París, 14. — (Servicio especial de Alfil). — Clasificación registrada en la vigesimosegunda y última etapa de la Vuelta Ciclista a Francia, Versalles-París, con 37'8 kilómetros, disputada contra reloj:

1 Gimondi (Italia), 50'57 (50'37 con bonificación).
2 Motta (Italia), 51'27 (51'17 con bonificación).
3 Poulidor (Francia), 52-05.
4 Bucquet (Francia), 52-16.
5 Anglade (Francia), 52-41.
6 Brands (Bélgica), 52-51.
7 Ronchini (Italia), 52-55.
8 **Otaño (España), 53-00.**
9 **Gabica (España), 53-02.**
10 Pingeon (Francia), 53-13.
11 De Rosso, 53-16.
12 **Uriona, 53-17.**
13 G. Desmet, 53-20.
14 Ex aequo:
Duez, 53-21.
Echevarria, idem.
16 Nijdam, 53-24.
17 **Pérez Frances, 53-26.**
18 Janssen, 53-28.
19 Lebaube, 53-54.
20 Lefebvre, 53-46.
21 Colombo, 54-01.
22 Fornoni, 54-02.
23 Pambianco, 54-04.
24 Fezzardi, 54-05.
25 Fontona, 54-29.
26 Mallepard, 54-35.
27 **Manzaneque, 54-41.**
28 Van Aerde, 54-47.
29 Foucher, 54-51.
30 Ex aequo:
Ginés García, 54-57.
Wouters, idem.
32 Kunde, 54-59.
33 **Sagarduy, 55-02.**
34 Ex aequo:
Schleck, 55-04.
Mähe, idem.
Karsten, idem.
37 Van Den Berghe, 55-05.
38 Ex aequo:
Planckaert, 55-06.
Beheyt, idem.
Bachelot, idem.
41 Rostollan, 55-10.
42 **Elorza, 55-11.**
43 Ex aequo:
Swert, 55-14.
G. Desmet II, idem.
45 **Momeñe, 55-15.**
46 De Roo, 55-18.
47 Verhaegen, 55-21.
48 Harings, 55-22.
49 Wright, 55-30.
50 Stefanoni, 55-38.
52 Mazzacurati, 55-41.
53 Depauw, 55-43.
54 Gainche, 55-48.
55 **Soler, 55-50.**
56 Minieri, 55-55.
57 Bodin, 56-00.
58 Ex aequo:
Monty, 56-04.
Galera, idem.
Van Schil, idem.
61 **Jiménez, 56-08.**
62 Mastrotto, 56-12.
63 Grain, 56-16.
64 Zimmermann, 56-21.
65 De Haan, 56-22.
66 **Groussard, 56-26.**
67 Blanc, 56-27.
68 Novak, 56-35.
69 Ex aequo:
Bingelli, 56-38.
Timmermann, idem.
71 Portaluppi, 56-41.
72 Van Looy, 56-42.
73 Junkermann, 56-47.
74 Ex aequo:
Aerenhouts, 56-48.
Vendemiati, idem.
76 **Hernández, 56-55.**
77 **Castelló, 56-56.**
78 Van de Ryse, 56-57.
79 Genet, 57-08.
80 Milesi, 57-17.
81 Sorgeloos, 57-18.
82 Darrigade, 57-24.
83 Partesotti, 57-27.
84 **E. Martín, 57-38.**
85 Molenaers, 57-41.
86 **Rey, 57-43.**
87 Dewolf, 57-44.
88 Van Dongen, 57-46.
89 Ex aequo:
Bertrán, 57-59.
Denson, idem.
91 Le Her, 58-41.
92 Durante, 58-43.
93 Ferrer, 58-55.
94 Cazala, 59-09.
95 Reybroeck, 59-58.
96 Lute, 1-02-10.

Promedio registrado por el ganador de la etapa: 44,516 km. hora.

GENERAL DEFINITIVA

París, 15. — (Servicio especial de Alfil). — Clasificación general definitiva de la Vuelta Ciclista a Francia, después de la etapa de hoy:

1 **Gimondi (Italia), 116-42-06.**
2 Poulidor (Francia), 116-44-46 a 2'40".
3 Motta (Italia), 116-51-24 a 9-18.
4 Anglade (Francia), 116-54-49 a 12-43.
5 Lebaube (Francia), 116-55-02 a 12-56.
6 **Pérez Francés (España), 116-55-21 a 13-15.**
7 De Rosso (Italia), 116-56-54 a 14-48.
8 Brands (Bélgica), 116-59-42 a 17-36.
9 Janssen (Holanda), 116-59-58 a 17-52.
10 **Gabica (España), 117-01-17 a 19-11.**
11 Kunde, 117-01-28.
12 Pingeon, 117-02-38.
13 **Uriona, 117-06-40.**
14 Duez, 117-07-13.
15 Fontana, 117-07-37.
16 G. Desmet I, 117-10-15.
17 Zimmermann, 117-11-41.
18 Foucher, 117-11-59.
19 Pambianco, 117-14-54.
20 Rostollan, 117-16-57.
21 Boucquet, 117-16-58.
22 **Soler, 117-18-42.**
23 **Jiménez, 117-18-51.**
24 Wright, 117-22-17.
25 **Manzaneque, 117-22-44.**
26 **Elorza, 117-24-06.**
27 **Ginés García, 117-25-23.**
28 Junkermann, 117-25-34.
29 Wouters, 117-25-45.
30 **Otaño, 117-29-13.**
31 **Bodin, 117-29-25.**
32 Van Looy, 117-29-35.
33 Harings, 117-29-36.
34 **Momeñe, 117-30-07.**
35 Van erde, 117-31-22.
36 Fezzardi, 117-32-11.
37 **Galera, 117-33-01.**
38 Mastrotto, 117-34-06.
39 Van den Berghe, 117-35-00.
40 Swerts, 117-35-16.
41 Van Schil, 117-35-50.
42 Monty, 117-36-18.
43 Mähe, 117-36-35.
44 **Castelló, 117-36-55.**
45 Verhagen, 117-38-17.
46 **Sagarduy, 117-39-15.**
47 Beheyt, 117-39-58.
48 Gilbes Desmet II, 117-40-14.
49 Bingelli, 117-41-18.
50 Nijdan, 117-44-08.
51 Maliepaard, 117-45-48.
52 Schleck, 117-46-23.
53 **Echevarría, 117-46-25.**
54 Reybroeck, 117-47-20.
55 De Roo, 117-49-21.
56 Planckaert, 117-50-42.
57 Partesotti, 117-54-59.
58 Van de Ryse, 117-55-04.
59 Karsten, 117-55-04.
60 Dewolf, 117-55-51.
61 Aenhouts, 117-57-16.
62 Bachelot, 117-58-10.
63 Portaluppi, 118-00-00.
64 Cazala, 118-02-57.
63 **Esteban Martín, 118-02-57.**
66 Novak, 118-03-14.
67 Lute, 118-04-28.
68 Mazzacurati, 118-05-39.
69 Timmerman, 118-06-51.
70 Vendemiati, 118-07-51.
71 Gainche, 118-09-12.
72 Depauw, 118-09-51.
73 Durante, 118-10-09.
74 Stefanoni, 118-10-17.
75 Genet, 118-13-13.
76 **Hernández, 118-13-45.**
77 De Hann, 118-19-22.
78 Colombo, 118-19-32.
79 Blanc, 118-22-41.
80 Van Tonderloo, 118-23-34.
81 Molenaers, 118-23-48.
82 Ex aequo:
Grain, 118-25-32.
Lefebvre, mismo tiempo.
84 Sorgeloos, 118-25-57.
85 **Bertrán, 118-27-36.**
86 Denson, 118-28-27.
87 Ronchini, 118-28-38.
88 Le Her, 118-30-54.
89 Fornoni, 118-31-18.
90 Van Dongen, 118-31-42.
91 Minieri, 118-35-10.
92 Ferrer, 118-54-04.
93 Darrigade, 118-54-04.
94 Milesi, 118-54-04.
95 Rey, 119-05-43.
96 Groussard, 119-19-45.

CLASIFICACION POR EQUIPOS

París, 14. — (Servicio especial de Alfil).

Clasificación por equipos de la vigesimo segunda etapa de la Vuelta a Francia:

1 Pezzi (Gimondi, Ronchini, Pambianco), 1-37-56.
2 Albani-Baldini (Motta, De Rosso, Colombo), 1-38-44.
3 Langarica (Gabica, Uriona, Echavarría), 1-39-40.
4 De Muer, 1-39-51.
5 **Driessens, 1-40-12.**
6 Pla Sanchiz, 1-41-07.
7 Plaud, 1-42-24.
8 Pellenaers, 1-42-56.
9 Magne, 1-43-07.
10 De Kimpe, 1-43-25.
11 Geminiani, 1-45-00.
12 Marien, 1-45-36.
13 Remy, 1-46-15.

GENERAL POR EQUIPOS

París, 14. — (Servicio especial de Alfil).

Clasificación general por equipos de la Vuelta a Francia, después de la vigesimo segunda y última etapa:

1 Langarica, 349-29-19.
2 De Muer, 349-45-27.
3 Albani-Baldini, 349-45-54.
4 Plaud, 349-50-55.
5 De Kimpe, 350-05-22.
6 Pezzi, 350-07-36.
7 Pla Shanchiz, 350-16-10.
8 Magne, 350-19-40.
9 Pellenaers, 350-24-05.
10 Geminiani, 350-33-13.
11 Driessens, 350-40-02.
12 Marien, 350-46-27.
13 Remy, 351-02-28.

CLASIFICACION FINAL POR PUNTOS

París, 14.—(Servicio especial de Alfil).

Clasificación final por puntos de la Vuelta a Francia:

1 Janssen, 144 puntos.
2 Reybroeck, 130.
3 Gimondi, 124.
4 Van Looy, 109.
5 Wright, 98.
6 Van Den Berghe, 94.
7 Beheyt, 85.
8 **Jiménez, 84.**
9 Motta, 84.
10 Brands, 83.
11 De Roo, 79.
12 Karstens, 78.
13 G. Desmet I, 68.
14 **Galera, 67.**
15 Poulidor, 66.

PREMIOS DE LA ULTIMA ETAPA

La prima de la desgracia de la etapa de hoy se ha concedido a Duez.

El «super-desgraciado» de la Vuelta a Francia, es el holandés Haast.

El premio naranja en la clasificación final, se ha adjudicado al italiano Motta.

Otaño ha conseguido el premio del progreso en la última etapa.

GIMONDI, el gran triunfador

Desbordante júbilo en su pueblo

"Felice-dice su madre-nació sobre una bicicleta"

Sedrina (Italia), 14. — (Servicio especial de Alfil).

Este pueblo de 2.000 habitantes del Norte de la provincia de Bérgamo ha estado virtualmente paralizado en los últimos días de la Vuelta a Francia y después se ha empleado febrilmente para preparar un recibimiento triunfal a su héroe y paisano, Felice Gimondi, ganador de la Vuelta a Francia este año.

Su madre es la encargada del correo en el pueblo y, pedaleando por sus alrededores, ha sido virtualmente la única sedrinesa apta para el cargo.

«Estoy muy orgullosa —dijo la señora Gimondi en un momento en que descendió de su bicicleta.

«Seguí dando a los pedales cuando estaba embarazada. De esta forma, Felice se puede decir prácticamente que ha nacido en una bicicleta».

Cuando Felice tuvo cinco años, su

madre le procuró su primera bicicleta. El más famoso de los campeones ciclistas italianos, el fallecido Fausto Coppi, comenzó a andar en bicicleta a los 13 años.

La vida ha sido muy agitada en Sedrina en estos últimos días, desde que Gimondi se enfundó el jersey amarillo. Grandes pancartas con «Viva Gimondi», se habían colocado a través de la calle principal del pueblo. Los trabajadores y campesinos dejaban todo para oír las emisiones del «Tour» de cada día, congregándose alrededor de los aparatos de radio, con transitores para no perder ningún detalle.

Por las noches, el café del lugar se llenaba cuando trasmitían las secuencias de la etapa por la televisión.

«El Tour es nuestro», gritaban entusiasmados los sedrineses al confirmarse el triunfo de Gimondi.

El Párroco prometió que, cuando Gimondi regrese al pueblo, las campanas de la Iglesia serán lanzadas al vuelo todo el día «de tal forma que se escuchen en todo el valle y llegue su sonido hasta Bérgamo», como contribución suya a los planes para el regreso triunfal de Felice.

El padre de Gimondi, anteriormente conductor de un camión, llegó a tener su propio negocio de transportes y necesitaba gente que trabajase. Así Felice, lo mismo que su hermano, tuvo que aprender a conducir un camión nada más salir de la escuela.

Pero sus primeros ahorros los dedicó a la compra de una bicicleta de carreras. Tenía que levantarse muy temprano para hacer kilómetros y kilómetros antes de subir al camión para trabajar, durante cada día.

Su primera carrera, con un grupo de aficionados, fue decepcionante, pero después de la segunda un periódico local lo eligió como «el joven gladiador victorioso». Con ello se decidió el destino de Gimondi.

Como aficionado, Gimondi representó a Italia en los Juegos Olímpicos de Tokio, y en los Campeonatos Mundiales. El año pasado logró Gimondi su primer triunfo internacional al ganar «La Vuelta del Porvenir» de Francia. Este año pasó al campo profesional y dio comienzo a un entrenamiento intensivo por las carreteras de la Riviera Italiana. Tomó parte en las principales clásicas europeas, comenzó por la Milán-San Remo.

Fue segundo en la carrera belga «Fleche Wallanneen» y tercero en la Vuelta a Italia. Más tarde tomó parte en una carrera internacional, con la fórmula contra reloj, en Castrocaro, quedando segundo, detrás de Jacques Anquetil, el famoso astro francés, especialista contra reloj.

Este éxito le convence de que estaba en condiciones para participar en el «Gran Tour de France».

Gimondi, actualmente con 22 años, es delgado y alto (1'84), como Coppi, ha demostrado ser un atleta completo, brillando tanto en el llano como en

las subidas y contra reloj, Felice Gimondi tiene una sola pasión: las carreras de bicicletas, pero también le gusta las películas del Oeste y las canciones sentimentales de Conie Francis.

En la última etapa, apenas si existió el duelo Poulidor-Gimondi

Desde 1960, ningún italiano había vuelto a ganar la ronda francesa

París, 14. — (Servicio especial de Alfil).

El joven italiano Felice Gimondi, nacido el 29 de septiembre de 1942, en Sedrina, cerca de Bergamo, ha ganado la 52 edición de la Vuelta Ciclista a Francia con una ventaja de dos minutos, cuarenta segundos, sobre el francés Raymond Poulidor. A los 72 segundos de ventaja que lle-

vaba antes de correrse la última etapa, Gimondi ha añadido 1' 28", logrados en la última etapa contra reloj.

En efecto, entre Versalles y París, con una distancia de 37.800 kilómetros, Gimondi ha superado no solamente a Poulidor, sino a todos los demás corredores. Sólo su compatriota Motta se le ha resistido. Este último, haciéndolo mejor que Poulidor, le arrebató la bonificación de 10 segundos que se le concedía al segundo clasificado de la etapa. Por su parte, Gimondi fue en cabeza de punta a punta, haciendo una media de 44.514 kilómetros por hora.

El duelo Gimondi-Poulidor no existió en parte. El italiano después de los primeros cinco kilómetros ya había logrado una ventaja de dos segundos que no cesó de aumentar. Poulidor no dió en ningún momento la impresión de poder cambiar la situación en su favor.

En el Parque de los Príncipes, después de 37.800 kilómetros, mientras que Motta terminaba tan rápidamente como Gimondi, la diferencia fue de 30 segundos, Poulidor, aunque concediendo todavía 25 segundos a su rival, lograba pasar a Bouquet y Duez —este último víctima de una caída al final de la carrera— resistiendo el ataque final de Anglade, pero clasificándose únicamente en tercer lugar, a 1. 08" de Gimondi y a 38 segundos de Motta.

Así, pues, Gimondi aseguraba definitivamente su victoria en la 52 edición de la Vuelta la coronaba con un gran éxito en la última etapa.

Desde 1960, año del éxito de Nencini, ningún italiano había logrado ganar la Vuelta. Esta es la octava vez que un italiano ganaba la Vuelta. El primero fue Bottechia, que ganó en 1924 y 1926, seguido de Gino Bartali, que lo logró en 1939 y 1948, luego el famoso Fausto Coppi, en 1949 y 1952 y Mencini en 1960.

Aunque esta última etapa no ha alterado las posiciones en lo que se refiere a los tres primeros, sin embargo, ha afectado a los que siguen. Anglade, muy regular como de costumbre, después de una salida relativamente prudente, terminó muy fuerte, clasificándose el quinto de la etapa, a 1. 44" de Gimondi, logrando así pasar al cuarto puesto de la clasificación general, después de haber pasado a Perés Francés y Lebaube. Anglade los precedió a todo lo largo de la etapa desde Versalles a París. Lebaube ha pasado al quinto puesto de la general y Pérez Francés al sexto.

Los otros laureados en la Vuelta a Francia han sido el holandés Janssen, vencedor de la clasificación por puntos; el español Julio Jiménez, rey de la Montaña y el equipo Langarica, que ha dado a España su primer puesto por equipos.

De los 130 corredores que tomaron la salida en Colonia, han terminado la difícil prueba 96. Jamás habían logrado tantos corredores llegar a París y terminar la Vuelta a Francia.

El Atlético de Madrid se enfrentará a la selección mejicana

Y cobrará 20.000 dólares, además de los gastos

Madrid, 14.—El presidente del Club At. de Madrid, don Vicente Calderón, ha manifestado a un redactor de «Alfil», que ha recibido un cable del presidente de la Federación Mejicana de Fútbol, señor Cañedo, solicitando que el equipo rojiblanco actualmente en Caracas (Venezuela), jugase un encuentro amistoso en Méjico, capital, a lo cual ha accedido, contestándole con otro telegrama en tal sentido.

Este encuentro lo jugará el Club Atlético de Madrid probablemente contra la selección mejicana y el Club madrileño percibirá la cantidad de 20.000 dólares —un millón doscientas mil pesetas— y aparte le serán abonados viaje y estancia.

El señor Calderón terminó diciendo que ha tenido que cancelar solicitudes de partidos a celebrar en Honduras, Costa Rica y Guatemala.

El partido a jugar en Méjico se celebrará el próximo martes día 20. —Alfil.

MODELACION DE IMPRESOS PARA LAS HERMANDADES SINDICALES

Libros de Contabilidad, listas cobratorias, padrones, declaraciones juradas, cédulas de propiedad, talonarios de recibos y de jornales y todos cuantos impresos oficiales son necesarios para el mejor servicio de estas entidades.

Pídalos al establecimiento más acreditado de la Región, para modelación de Ayuntamientos.

GRAFICAS AGUADO

Mayor, 130.-PALENCIA

M.C.D.2022

La Vuelta Ciclista a Francia

Alrededor de la Vuelta

Gimondi no podía perder la Vuelta a Francia, afirmaban la víspera varios seguidores

Versalles, 13. — (Crónica de Alfil, por Daniel Sire).

Vencido por la fatiga el Tour ha llegado a Versalles, recibiendo los honores, animado por una masa menor de lo previsto, pero que no dejaba de aclamar a Gimondi y Poulidor, rindiendo así un merecido homenaje a los dos hombres que han dominado la 52 edición de la Vuelta a Francia.

Con un tiempo tormentoso, los corredores han realizado su última etapa en línea, se podría decir que en grupo, excepto en los últimos kilómetros. Han escalado juntos el último puerto puntuable para la clasificación del mejor escalador, el puerto de Dourdan, que ha sido el canto del cisne del francés Raymond Poulidor. Finalmente llegaron todos juntos al puesto de habituallamiento en Pithiviers. Cogieron sus últimos pasteles de arroz, pero Rostollán no ocultaba en Auxerre que hubiese preferido «patas de alondra» y helados «pralines», que el pelotón atravesaba la región de estas especialidades, añadiendo «ya que la mayoría de nosotros no teníamos mucho que perder».

Este Tour acaba con un récord, el de los corredores que permanecen en la Vuelta, 96, que batirá el récord anterior establecido en el Tour de 1962, que conservó 94 corredores en la pista rosa del Parque de los Príncipes.

Los periodistas que siguen la Vuelta no han dejado de sorprenderse al llegar al circuito de Versalles de que un corredor franquease la línea de llegada delante del pelotón que se esforzaba en vano. Se creían estar soñando. Era Jacques Anquetil, que terminaba vencedor como sucedía en otros tiempos muy a menudo.

El normando se vio en seguida rodeado de una masa de seguidores deseosos de felicitarle; uno de ellos tenía buena memoria: «Mira, Jacques, estos no son los corredores que hemos visto durante 22 días». Hablaba del mismo modo que Anquetil al comienzo de la etapa Bordeaux-París, en el criterium del Delfinado. «Estos no son los mismos periodistas que me han seguido durante ocho días».

Por primera vez, en la salida de una etapa, los seguidores de la Vuelta tenían, en Auxerre, el aprovisionamiento en el mismo sitio que los corredores. Cierto que no había nada para llevarse, pero sí para probarlo; Elie Wermelinger, comisario general de la Vuelta, había tenido esta delicada atención, muy apreciada por todos, y sobre todo por algunos corredores que se levantaron voluntariamente de la mesa para beber una copa de chablis. Este fue el caso de Foucher y Rostollán, Poulidor solamente tomó una. Wermelinger no estaba preocupado por hacer circular a los vehículos, sino por acompañar a sus amigos a esta mesa acogedora.

Michel Grain está contento de su primer Tour y sobre todo de su segundo puesto en Auxerre. Está tan seguro de su método, ahora que aconsejaba a un joven debutante de Poitiers a la salida de la penúltima etapa. Su compañero de equipo, Anatole Novak, le tomaba un poco el pelo y le dijo: «Puede ser que haya recibido la licenciatura en ciclismo, pero le falta el doctorado antes de enseñar. Tú no lo sabías».

Desagradable sorpresa para Antonin Magne a la salida de Auxerre, delante de su automóvil se encontró con una enorme cabeza de vaca, que sacaba su lengua irónicamente, la gentileza era verdaderamente de mal gusto. Había que interpretar este regalo como venido de los admiradores decepcionados de Raymond Poulidor. Es probable que se tratara de jóvenes que querían divertirse.

Robert Charron no tenía envidia ni de Boser ni de Lutter en la salida de Auxerre. Acompañado de su hijo, había venido a saludar a los corredores, sus amigos, animarles y felicitar al maillot amarillo, Felice Gimondi.

El no ha dicho nada, pero se sabe que tiene grandes ambiciones ciclistas con respecto a su hijo. Es posible que sueñe con verle algún día con esa camisola amarilla, tan deseada. Según los especialistas del ciclismo, puede esperar mucho de su hijo, que no ha querido seguir la misma carrera deportiva que su padre.

Felice Gimondi no podía perder el Tour de Francia, porque, su destino está marcado en su firma. Efectivamente, el campeón italiano empieza su autógrafo trazando un gran círculo cerrado, que enciera su nombre escrito muy claramente. ¿Como podía, entonces, perder el Tour?

Las cuentas de la empresa de transportes «Gimondi», de Secrina, cerca de Germano en Italia, esperan con impaciencia al maillot. El padre de Gimondi, hombre modesto y trabajador, pedirá a su hijo, después del Tour, que se ocupe un poco de las cuentas de la casa, ya que Felice además de sus cualidades ciclistas posee las de un magnífico hombre de negocios.—Alfil.

Con los corredores

KARSTEN, el acostumbrado de la última etapa

El duelo Gimondi-Poulidor entre Versalles y París

Versalles, 13. — (Servicio especial de Alfil, por Paul Denize).

Gerben Karsten es el acostumbrado de la última etapa. El año pasado, en la Vuelta al Porvenir, venció, en el Parque de los Príncipes, en la última jornada. Este año ha pasado a un escalón superior, el de la Vuelta a Francia de profesionales, y en ella ha triunfado en la última etapa de ciudad a ciudad. «Tenía que ganar una etapa, necesariamente, en esta Vuelta. Pellenaers me dio vía libre y a 50 kilómetros de Versalles, vino a fustigarme, en el pelotón. Cuando estimé que el pelotón se vigilaba, después de la escaramuza de la subida a Dourdan, ataqué. Esto es todo», explicaba, simplemente, pero con tono muy gozoso.

—oOo—

Felice Gimondi y Raymond Poulidor han cruzado los aceros en la subida al Dourdan. El italiano dio una respuesta-relámpago y en Chateaufort fue el mismo quien lanzó el ataque. Pero finalmente, todo quedó en nada. Poulidor, cuya arrancada se esperaba en Dourdan, se explicó así: «Lo he intentado todo en la subida, pero el italiano y sus compañeros de equipo, Pambiano en particular, se lanzaban rápidamente sobre mí. Entonces, me quedé quieto». en cuanto a Gimondi, precisó: «Después del ataque de Poulidor en el Dourdan, preferí ponerme delante, en la subida siguiente —la de Chateaufort— para evitar cualquier desgracia».

—oOo—

Versalles-París, será, para Poulidor, un golpe de poker. «Tengo, precisaba, una probabilidad de diez, de derrotar a Gimondi, voy a dar mi máximo posible, puesto que ya no tengo nada que perder, y puedo ganarlo todo. Si Gimondi triunfara, es que, finalmente, se encuentra más cerca que yo de Anquetil». Esta afirmación nos cortó la respiración, pero confirma que Poulidor sabe jugar limpio.

En cuanto a Gimondi, apostilla: «La Vuelta se ha terminado casi, pero todavía no del todo. Este último recorrido contra reloj, podría volverse en contra mía., nunca se sabe». El joven italiano, sin embargo, proseguía: «De todos modos, tengo muchas esperanzas».

—oOo—

Anquetil y Jean Stablinski estaban con otras figuras del ciclismo, presentes en la meta, y por supuesto sus opiniones fueron solicitadas por los informadores. Se mostraron de acuerdo en un punto: «Es difícil juzgar sin reservas cuando no se ha estado «en el ajo». Anquetil, añadía: «Creo que Raymond acusa la fatiga de una temporada demasiado larga y trabajosa. Probablemente le faltó algo de «punch». Cuando me di cuenta, a través de las vicisitudes de la prueba, de que Gimondi controlaba la carrera, inmediatamente pensé que Poulidor se encontraba en peligro. Este joven italiano, es quizás, un gran campeón. Ya lo sabremos, dentro de poco, pero desde ahora ya podemos decir que ha manifestado grandes cualidades. Además, no veo como Poulidor puede recuperar su desventaja contra reloj. Incluso yo diría que Raimond fue vencido en su propio terreno, el Revard, por lo que es posible que Gimondi logre una nueva victoria, en el Parque de los Príncipes».

—oOo—

Jean Stablinski, que se negaba a dar una opinión se limitó a subrayar: «He seguido el Tour a través de los periódicos. Mi ausencia no me ha causado nostalgia. Sin embargo, estoy seguro de que si hubiera estado yo presente un día u otro hubiera hecho estallar el pelotón».

Como le hicieron notar que los franceses apenas se habían distinguido en las llegadas, Stablinski respondió: Evidentemente el campeón de Francia no se encuentra en carrera».

Stablinski mirando a Gimondi, que efectuaba su vuelta de honor, decía: «Ese tiene al menos, madera de campeón, habría que haberle vigilado, puesto que ya había referencias suyas».

A unos metros de distancia, Poulidor al que también no figuraba en la salida en su lista roja. No le faltaba razón. ¿Quiénes son los que, en Colonia concedían alguna probabilidad de vencer a Gimondi? Ni siquiera el propio interesado lo pensaba.

—oOo—

Groussard, el «linterna roja», decía a su llegada a Versalles. «No me ha parecido demasiado largo el tiempo en los últimos cien kilómetros. En este pelotón hay realmente muchos que todavía no están maduros. ¿Han visto ustedes que ritmo traíamos?».

Zimmermann, por ejemplo, confesaba no estar «maduro» o «cocido»: «Ahora me encuentro en mucho mejor estado. No siento ya los pedales... Sólo que ahora, ya ve, es demasiado tarde».

ESTÓMAGO — STOMALIX-3 — INTESTINOS
SAIZ DE CARLOS
consulte con su medico — C.P.S. 469

Los españoles en la Vuelta

En la etapa del martes se limitaron a ir en el pelotón por tener asegurado el primer puesto por equipos

Versalles, 13.—(Por nuestro enviado Daniel Sire).

Los españoles no han realizado hoy ninguna tentativa para alterar el pelotón. Los muchachos de Gabica, y Jiménez se han contentado con vigilar muy atentamente a sus adversarios para asegurarse el primer puesto en la clasificación por equipos. Como en días anteriores, rodando en muchas ocasiones en cabeza, demostraron con suficiente energía su superioridad, lo que evitó toda ofensiva que pudiera inquietarles.

Todos los corredores españoles han llegado hoy relativamente descansados y están decididos a defenderse con honor en la etapa Versalles-París mañana, contra reloj, declaró Langarica, que añadió: «No ha sido una jornada hecha para nosotros. Sin embargo, espero una buena marca de Gabica, que puede subir uno o dos puestos en la clasificación general».

Solamente Galera no está satisfecho de sus dos últimas jornadas. Habría podido llegar a ser el heredero de su compatriota Jiménez en los puertos de cuarta categoría que figuraban en el recorrido entre Lyon y Versalles. Hoy era tarde. El belga Brands se le había distanciado.

Entre Auxerre y Versalles se puede señalar una tentativa de Momeñe en el kilómetro 76 en compañía de Fornoni, que consiguió distanciarse del pelotón una centena de metros. Pero el grupo reaccionó y en seguida consiguio que la escapada fuese inútil.

Rey y Bertrán han estado entre los más desgraciados de la etapa. En el kilómetro 78 tuvieron que esperar durante algún tiempo, como consecuencia de dos reventones, a pesar de la ayuda de sus compañeros.—Alfil.

Ficha del vencedor del martes

Bergen nació en Holanda y cuenta 25 años

Versalles, 13.—(Servicio especial de Alfil).

Nombre: Karstens.
Apellido: Bergen.
Nacionalidad: holandesa.

Nació el 14 de enero de 1940, en Leiden, cerca de La Haya, hijo de un notario, fue clérigo antes de consagrarse al ciclismo.

Muy buen amateur (12 en el Campeonato del mundo de 1962, quinto en el 63 y campeón olímpico por equipos en Tokio, con Dolman, Pietersen y Zoet), es profesional desde hace tres semanas. Abandonó, efectivamente, la categoría de independientes con el fin de participar en la Vuelta a Francia.

En su palmarés figuran además del título olímpico, los triunfos en el Premio Faver de Luxemburgo en el 63, primera etapa de la Vuelta al Norte de Bélgica 1964, última etapa del Tour del Porvenir 1964 (décimo en la clasificación general), Vuelta al Norte de Holanda 1964, el Premio de la Soledad en Sttugart 1964, y Campeonato de Holanda en pista a la distancia de 50 kilómetros.

Este año ya había vencido a los profesionales en la primera etapa de la Vuelta a Holanda.

COLEGIO
AMOR DE DIOS
GUARDO (Palencia)
RECONOCIDO ELEMENTAL
1.ª y 2.ª ENSEÑANZA
CULTURA GENERAL
MAGISTERIO
MECANOGRAFIA
y
TAQUIGRAFIA
Durante el mes de agosto se prepara de ingreso de bachiller. En el mes de septiembre examenes de ingreso de bachiller en el Colegio «Amor de Dios» de Guardo

Cobrará según los partidos que juegue

MARTIN, después de seis años en el Indauchu, firma por el Pontevedra

Es el 5.º jugador que traspasa el club antes de terminar la temporada

El Indauchu ha realizado el quinto traspaso de la aún no finalizada temporada 1964-65. Su guardameta Martín ha fichado por el Pontevedra, el nuevo «primera», que en la pasada Liga fue el equipo menos goleado. Los anteriores «emigrantes» indauchutarras fueron Irusqueta (Zaragoza), Larrauri (At. de Bilbao), Chechu (Santander) y Lizarralde (Sevilla).

Mariano Martín ha permanecido en el Indauchu durante seis temporadas consecutivas. El jugador recuerda sus comienzos y sus vicisitudes durante los seis años que ha estado en el segunda «bilbaino».

—Yo deseaba marchar desde hace tiempo —dice.

—¿Tan mal le fue a usted en el Indauchu?

—No me fue muy bien que digamos. Esta temporada fuí sustituido a los pocos partidos por el joven Mendieta, un portero procedente de la categoría regional —no pude jugar por lesión— y ya no jugué ningún partido en el resto de la Liga.

En años anteriores Martín cuenta que tuvo que soportar la competencia de dos buenos porteros, ambos cedidos por el Atlético de Bilbao.

—Cuando fue cedido Echevarría, hoy primer suplente de Iribar, tuve que luchar por conseguir el puesto. Lo mismo me ocurrió al año siguiente, en que «me trajeron» a Zamora. No he tenido facilidades, no, en el Indauchu.

NO ES PARTIDARIO DE LAS CESIONES

—¿Considera usted beneficiosa, al margen de la dificultad que para usted haya constituido, la cesión de jugadores procedentes de equipos de Primera?

—No, en absoluto. Al Indauchu en los tres últimos años las cesiones le han perjudicado. En la Liga 1962-63, el Atlético se llevó a Argoitia y Ayarza, dos cedidos del comienzo de la temporada. El año pasado «nos quitó» a Urquijo. Y en la pasada temporada, nos vimos privados del concurso del extremo Echevarría, recuperado por el Atlético. No lo digo, por tanto, por el hecho de que yo haya tenido que luchar con los porteros cedidos para ganarme la titularidad.

«SIEMPRE TUVE QUE LUCHAR CON MUY BUENOS PORTEROS PARA GANAR LA TITULARIDAD EN EL EQUIPO».

«CREO QUE SOY UN HOMBRE DURO, YA QUE EN UNA OCASION JUGUE CON UN DEDO FRACTURADO».

—¿Tuvo usted antes de ahora proporciones para marchar del Indauchu?

—Sí, pero no encontré facilidades por parte de la Directiva. Hace dos o tres años, el Betis se interesó por mi fichaje, pero el presidente del Indauchu, don Jaime Olaso, hizo esta proposición a la Directiva bética: cesión gratuita, a condición de que si jugaba diez partidos de Liga, el Betis pagaría al Indauchu un millón de pesetas.

—¿Qué tal le trataron las lesiones?

JUGO CON UN DEDO FRACTURADO

—No he tenido lesiones de importancia. Yo, por otra parte, me considero un jugador duro, con facultades. Recuerdo que en el Molinón me rompí un dedo al hacer una parada. Sin embargo, continué bajo los palos, cuando bien pude haberme retirado. Con ello creo que demostré mi pundonor profesional. En otra ocasión, en Barcelona, jugando contra el Condal, me dieron cuatro puntos en la rodilla. Pero, en general, puede decirse que las lesiones no me trataron mal.

Tocamos ahora el tema de su fichaje. Martín confiesa que lo esperaba desde varios meses atrás.

—Estaba en tratos con el Pontevedra desde mediados de la Liga. Pero, cuando ficharon al guardameta del Santurce, Carmelo, pensé que ya no les interesaría.

—¿Cuándo y cómo tuvo lugar el fichaje?

—Lo hicimos con motivo de la visita del Pontevedra a San Mamés para jugar el partido de vuelta de la Copa contra el Atlético de Bilbao.

—¿Condiciones ventajosas?

—Estoy satisfecho. He firmado por un año. La cuantía económica va en relación con el número de partidos que juegue.

Mariano Martín Guerrero, nació en Bilbao el 8 de diciembre de 1938. Tiene, por tanto, 26 años. Un jugador en la plenitud de la edad y de su forma, aunque en la temporada se viera apartado del equipo por el joven Mendieta, procedente del Begoña, equipo de la segunda categoría regional vizcaína. Su ficha además del Indauchu, comprende como sus primeros equipos el Chorierri, juvenil del Erandio, el Erandio y el desaparecido Izarra, filial del Indauchu, hoy desaparecido.

Joaquín Benito

«EUROPA PRESS»

ARZA: dieciseis años en el Sevilla

Fue el jugador más caro de su época

Con el Sevilla jugó más de seiscientos partidos oficiales y marcó más de trescientos goles

"Los de mi época fuimos los herederos de la delantera "STUKA,,

El sevilla ha rendido un gran homenaje al que fue su gran jugador Juan Arza Iñigo. Discutido el navarro fue uno de los jugadores de más clase que tuvo España. Un futbolista que se entregó por entero a su club, al que perteneció dieciséis temporadas. Fue uno de los continuadores de la escuela sevillana. Su visión de la jugada, sus fintas alegres y precisas, su juego entusiasmó durante muchos años a toda la afición española. Su fichaje profesional por el Sevilla fue uno de los más caros de aquella época. Juan Arza, navarro de nacimiento, es sevillano de corazón y de adopción. No colgó nunca las botas. Las sigue utilizando en su vida profesional. Posee una tienda de material deportivo y es entrenador. Arza no podía abandonar nunca el fútbol porque lo lleva dentro desde que nació.

—¿Cuándo nació Arza?

—En Estella, el 18 de junio de 1923.

—¿Sus primeros equipos?

—Allí en mi tierra el Izarra, luego el Alavés, Málaga y de aquí al Sevilla.

—¿Qué año llegó a Sevilla?

—El mil novecientos cuarenta y tres.

—¿Quién le trajo?

—Mister O'Conell, que entonces entrenaba al Sevilla.

—¿Qué cobró por ficha?

—Cuarenta y ocho mil pesetas y firmé por cinco temporadas. Fue el fichaje más caro que había cobrado entonces un jugador de fútbol en España, ya que no sólo era lo que el Sevilla me había pagado a mí, sino que en calidad de traspaso mi antiguo club cobró doscientas mil pesetas.

—¿Cuál fue su primer partido en el Sevilla?

—Debuté frente al Sabadell. Ganamos por cinco a dos. Yo marqué tres goles.

DIECISEIS TEMPORADAS

—¿Cuántos años ha pertenecido al Sevilla?

—Estuve 16 temporadas.

—¿Cuántos partidos jugados?

—Oficialmente unos 600, sin contar todos los amistosos. Y los goles han pasado de los 300.

—¿Sus trofeos?

—Con el sevilla conseguí ser campeón de Liga, campeón de España y máximo goleador de la Liga en Primera División en la temporada 1956-57.

—¿Sus mejores recuerdos?

—Han sido varios. El ser campeón de Liga. Máximo goleador... Muchos gratos recuerdos.

—¿Qué defensa le marcó mejor en aquella época?

—Hernández, al que decían "Lobito" y que jugaba en el Atlético de Madrid.

—¿Y quién fue el interior español que admiraba más?

—Indiscutiblemente a Panizo.

—De sus compañeros de equipo, ¿con quién se compenetró mejor?

—Con todos, pero sobre todo con Domenech. Eramos los herederos de aquella famosa delantera "stuka" que tuvo el Sevilla y que fueron López, Pepillo, Campanal, Raimundo y Berrocal. Todos mis compañeros López, Araujo, Domenech y Herrera, nos esforzamos por ser continuadores de aquella clásica línea que tanto dio que hablar en toda España.

—¿Cuántas veces fue internacional?

—En cinco ocasiones. Jugué frente a Francia, Irlanda, Turquía, y Méjico en dos ocasiones.

—¿Ha cambiado el fútbol de aquella época a la actual?

—En técnica individual, sí.

—¿Entonces, se juega ahora mejor que antes?

—Sí. Pero se juega mejor individualmente. No se juega en conjunto porque se ha purificado demasiado la técnica.

—No abandonó el fútbol. Dejó de ser jugador para convertirse en entrenador, ¿cómo ve el panorama de entrenadores en España?

—Bueno, existe actualmente una promoción de entrenadores nuevos que han sembrado hace poco y que recogerán pronto buenas cosechas, porque yo conozco a muchos que tienen buenas aptitudes.

—¿Cree que hay demasiados entrenadores extranjeros?

—Sí. Lo que se debe hacer es conceder más confianza a los españoles.

—¿Qué dice a los jugadores que empiezan?

—Que tengan mucha paciencia para todo. Que hagan caso de todo cuanto el entrenador les vaya enseñando. Ser juveniles de edad y profesionales de espíritu. Llegarán, llegarán.

—Ha entrenado recientemente a los juveniles del Sevilla, ¿seguirá en el mismo puesto?

—Continuaré en el Sevilla, pero con más aspiraciones. Ayudaré a Ignacio Eizaguirre en la preparación de los jugadores del primer equipo.

—¿Le gustaría entrenar a un primera?

—¡Ya lo creo! Eso llegará con el tiempo...

FERNANDO GELAN
"EUROPA PRESS"

SORDOS
La mayor coalición contra la sordera la presenta T E L E X, de U. S. A.; WILLCO, de Alemania; OTARION DE U. S. A.; OMNITON, de Alemania, y MICROSON y ORAVOX, con el asesoramiento de GAES, han delegado a D. Jaime Miró para la demostración gratuita de los más modernos aparatos para oir, que tendrá lugar los dias 16 y 17 de julio de 10 a 1 de la mañana y de 4 a 7 de la tarde, en VITA OPTICO, Mayor, 54. PALENCIA
En esta demostración se presentará «MICROTIMPANO Oravox 14». Invento revolucionario presentado en el último Octubre en los Congresos de la SHAA (Society of Hearing Aid Audiologist), en Londres y Chicago
Para su mayor comodidad, le sugerimos solicite hora de visita llamando al teléfono 22-31

En Caracas

El Atl. de Madrid ganó por 1-0 al Deportivo Portuguesa

El gol fue logrado por UFARTE

Caracas, 14. — En presencia de 23.350 espectadores se ha disputado el encuentro Atlético de Madrid-Deportivo Portuguesa, de Caracas.

El partido terminó con el resultado de 1-0 favorable al conjunto español.

El primer tiempo terminó con empate a cero. El gol decisivo fue marcado por Ufarte, a los 2 minutos del segundo tiempo, con tiro desde cerca, aprovechando una indecisión de la defensa contraria.

El Atlético de Madrid ejerció un claro dominio, pero el equipo local especialmente su defensa, jugó bien durante todo el partido.

El equipo madrileño reveló mejores condiciones físicas, más acoplamiento y un conjunto más homogéneo y el partido se desarrolló en forma magnífica, especialmente en los primeros 20 minutos de juego, durante los cuales tuvo ocasión de lucirse el guardamenta local, sobre todo en tres ocasiones. Tuvo que abandonar, sin embargo, el terreno de juego, a causa de una lesión.

En el segundo tiempo decayó un tanto el juego, haciéndose más evidente la superioridad de los visitantes.

El Deportivo Portuguesa marcó un gol que no fue válido por fuera de juego.

He aquí las alineaciones de ambos equipos:

Atlético de Madrid: Rodri; Colo, Griffa, (Glaria), Calleja; Mendoza, Jayo; Ufarte, Luis, Trallero, Jones, Adelardo y Cardona.

Deportivo Portuguesa: Vemelho, (Fasano); Renato, Nilson, (Lucas), Russo; Azul, Odemar; Vicente, (Francisco), Luis Carlos, (Sabara), Ratto, Faguéndez y Ramos.—Alfil.

MOSAICO DEPORTIVO

BRUNDAGE, EN MADRID

Madrid, 13. — El presidente del Comité Olímpico Internacional, Mr. Avery Brundage, llegó al aeropuerto de Barajas siendo recibido por el delegado nacional de Deportes, don José Antonio Elola Olaso y otras personalidades.

Durante su estancia en España celebrará diversas entrevistas con autoridades deportivas nacionales. — Alfil.

PENTAHTLON MILITAR

Arnhem (Holanda), 13. — Brasil ha ganado el Campeonato Militar de Pentahtlón Militar por Equipos, con escaso margen sobre Francia.

Suecia quedó en tercer puesto después de la prueba de 8.000 metros a campo través. Los esfuerzos de Brasil y Francia en el último día desplazaron a Suecia del primer puesto que tenía casi seguro.

Al final de los cinco días de competición, la clasificación general por equipos es la siguiente:

1 Brasil, 20.124'58.
2 Francia, 20.116'36.
3 Suecia, 20.093'92.
4 Noruega, 19.818'52.
5 Estados Unidos, 19.562'76.
14 España, 15.386'94.

Los brasileños declararon estar disgustados por haber sido derrotados en la competición de lanzamiento de granadas que hicieron un esfuerzo supremo para desplazar a Suecia del primer puesto, luchando enérgicamente en las dos pruebas finales, natación y campo a través.—Alfil.

NO HABRA PARTICIPACION

Londres, 13. — El equipo español de ciclismo que iba a participar en el Gran Premio Internacional de Vaux, no correrá en esa importante prueba, según se ha anunciado en esta capital. El equipo iba a participar en la carrera, que se inicia el domingo en el Condado de Durham, pero los españoles han declarado que «nunca tomarán parte en una carrera ciclista en Inglaterra».

La decisión de no presentar equipo a esta prueba ha sido tomada como consecuencia de la descalificación de tres corredores españoles en la Vuelta a Inglaterra, bajo supuesta acusación de drogado.

La Federación Ciclista Británica ha recibido un cable de Madrid que dice: «El informe sobre la Vuelta a Inglaterra está en estudio. La participación en la carrera de Vaux, cancelada».—Alfil.

INFORME

Madrid, 13. — No ha sido devuelto todavía a la Federación Española de Ciclismo el informe que la Federación Inglesa remitió a la Española, que a su vez envió a la Delegación Nacional de Educación Física y Deportes, para su exacta traducción por parte del personal técnico y profesional de la Sección de Medicina Deportiva de dicho organismo.

Una vez que la Federación Española reciba la traducción del documento, que consta de 27 páginas, y el consiguiente informe de la D. N. D., dictará la correspondiente decisión sobre los corredores ciclistas españoles que tomaron parte en la Vuelta a Gran Bretaña y que fueron descalificados por supuesto drogado.—Alfil.

FICHAJE

Sevilla, 13. — Ha fichado por el Betis el jugador Antonio Caro Vejarano, apodado «Jacarizo». El nuevo jugador procede del Málaga, tiene veinticuatro años y juega habitualmente de extremo izquierda. El fichaje ha sido concertado por un año. —Alfil.

BOXEO

Bilbao, 13. — El campeón de España de los pesos pesados, Benito Canal, se queja de que en Bilbao tiene «poco trabajo» (es decir, que le surgen pocos contratos), y ha decidido trasladarse a Madrid y ponerse a las órdenes del manager de Luis Folledo, Segundo Bartos.

—Confío en que con Bartos —ha dicho el campeón— no me faltarán peleas. Procuraré cumplir en la medida de mis posibilidades, porque lo que yo necesito es combatir, pero claro, como no me dan combates...

Entre los proyectos inmediatos de Benito Canal figura el de poner en juego en Barcelona su título de campeón de España, contra un peso fuerte de esa capital.

—Más tarde —ha declarado Segundo Bartos— lo llevaremos al extranjero. No hay otro remedio, pues, a lo que parece, en España no existen hoy adversarios para este muchacho. —Alfil.

SE VENDEN
5.800 metros cuadrados, por parcelas o totalidad en camino Grijota. Próximo Estadio Fútbol. Razón: Teléfono 225133 VALLADOLID

M.C.D.2022

Noticias de libros y autores

Como homenaje a El Dante en su centenario, la Editorial Biblioteca Nueva, lanza una edición bilingüe de «La divina comedia», lujosamente impresa con ilustraciones de Vaquero Turcios. La traducción está hecha por el profesor Onieva. La misma Casa ha completado la edición de todas las obras (teatro, novela, ensayo) del gran humorista Enrique Gudiel Poncela.

El flamenco es un arte en plena vitalidad y de el gustan muy especialmente los turistas que acuden a España. La Casa Hispavox ha lanzado tres discos que forman una antología del cante flamenco. Uno de los discos se titula «Diálogos flamencos» y está interpretado por Curro de Utrera como cantaor y Manuel Cano como guitarrista; el segundo disco se titula «Cien años de cante flamenco» y está interpretado al alimon por Antonio Mairena y Melchor de Marchena; el tercer disco se titula «De Sevilla al Cielo» y sus interpretes son «Los Hermanos Reyes», «Los Hermanos Toronjo» y como solista, Higuel de los Reyes.

La Editora Toray-Masson, S. A., y en su serie de medicina, publica los siguientes títulos: «Manual de obstetricia», por Robert Merger, Jean Lecy y Jean Melchior; «Dietética del lactante sano o enfermo» (segunda edición), por Pierre Delthil; «La inflamación» (su regulación y tratamiento), por Heilmeyer H. C. L. y Kahler H. J.; «Las consultas diarias en endocrinologia», por M. Albeaux-Fernet; «Las consultas diarias en gerontologia», por Baumgarther Ph.; «Las consultas diarias en nefrología», por Dérot M. y Prunier Ph.; «Las consultas diarias en reumatología», por J. Chabot; «Dietética del lactante sano o enfermo», por Pierre Delthil; e «Introducción a la cirugia del esófago», por R. Brull Orriols.

SOLIDAMENTE ARRAIGADO Y SIEMPRE EN CRECIMIENTO

BANCO POPULAR ESPAÑOL

En PALENCIA

La puesta en marcha de los servicios del BANCO POPULAR ESPAÑOL en esta Capital coincide con la inauguración de sucursales propias en BADAJOZ, CASTELLON, LOGROÑO, SANTA CRUZ de TENERIFE, y SANTANDER. Con ello, la Red de Sucursales del Banco se extiende en la actualidad a 81 localidades en la Península, Islas Canarias y Plazas africanas, con un total de 134 oficinas abiertas al público.

El BANCO POPULAR ESPAÑOL tiene el honor de comunicar la ampliación de su Red de Sucursales y Agencias, reiterándose al servicio de clientes y amigos en esta provincia.

(Aprobado por el Banco de España con el n.° 6.406).

LITERATURA, CIENCIAS, ARTE...

Para su premio nacional de arquitectura encontró la inspiración en un poeta

Heliodoro Dols pertenece a las últimas promociones de arquitectos

"Nos encontramos-dice-en la época de la arquitectura social"

"La arquitectura es un arte al servicio del cuerpo y del alma del hombre"

Heliodoro Dols es el arquitecto que ha ganado el primer premio en la Exposición Nacional de Bellas Artes, presentando un proyecto de fuente, en colaboración con el pintor Antonio López García. Heliodoro Dols es un hombre joven, de 31 años, estrenado prácticamente en su profesión que, sin embargo, se ha abierto un camino en la arquitectura a raíz de su reciente profesionalismo.

El joven arquitecto me muestra algunas fotografías de su obra premiada. Esta —tema obligado— representa una fuente para ser instalada en el pueblo segoviano de Pedraza. El monumento, inspirado precisamente en la puerta principal del castillo de Pedraza, representa una total innovación en el concepto de las fuentes convencionales. De un estanque cuadrado emergen de las fuentes unas pirámides, dispuestas geométricamente pero que, sin embargo, no guardan una exacta simetría, al faltar varias del conjunto. Bajo el agua, de poca profundidad, se puede ver una escultura: un niño envuelto en pañales.

—El motivo principal del monumento, tomado del castillo de Pedraza, es una afirmación de los valores tradicionales españoles. La escultura del niño, sumergida en el agua, pero perfectamente visible —nos dice—, quiere representar la fuerza del futuro, aún no manifestada exteriormente, pero latente en el fondo de nuestra realidad cotidiana.

«Un día tornarán, con luz del fondo ungidos, los cuerpos virginales a la orilla vieja». En estos versos de Machado encontró el arquitecto inspiración para su atrevida composición artística.

AL SERVICIO DEL HOMBRE

—¿Qué es arquitectura?

Mi primera pregunta, difícil por lo compleja e inesperada, cala no obstante, en Heliodoro Dols. Con titubeos, responde:

—Un arte al servicio del hombre. Teniendo en cuenta —agrega—, que el hombre se compone de cuerpo y espíritu y que este servicio debe ir destinado, por lo tanto, no sólo al cuerpo, sino también al alma.

—Personalmente, ¿qué estima primordial en la arquitectura: lo útil o lo bello?

—Las dos cosas. Precisamente la arquitectura debe compaginar lo útil con lo bello. Ese es su destino. Y, naturalmente, en el saber conjugar los dos términos reside el éxito del arquitecto.

ARQUITECTURA TRADICIONAL

—¿Cómo ve la actual arquitectura española?

—Creo que estamos en un buen momento. Estamos en plena etapa de expansión nacional en todos los órdenes y la arquitectura tiene un ancho campo por delante.

—Y, ¿hacia dónde tiende esta arquitectura española actual?

—Esto es muy difícil de concretar. Existen tendencias en muy diversos sentidos, pero yo creo que nuestra arquitectura está influida por lo tradicional.

—¿En las formas?

—Yo no considero que, hablando de tradicionalismo hayamos de referirnos simplemente a una cuestión formal. Creo que, más bien, los arquitectos debemos beber en el fondo de nuestra tradición arquitectónica. Sería ridículo construir varios edificios más análogos al monasterio del Escorial pero, en cambio, hemos de considerar que nuestra arquitectura tradicional responde a unas necesidades, climatológicas, por ejemplo, que siguen en vigencia y que, por lo tanto, debemos construir conforme a esas necesidades.

ARQUITECTURA SOCIAL

—Qué obras arquitectónicas prefiere, de la guerra civil a esta parte. Y los arquitectos que más admira.

—En cuanto a los arquitectos, es muy difícil contestar, dado que para valorar a un arquitecto hay que considerar su obra y, ésta necesita de toda una vida para hacerse. Le podría citar algunos nombres, aislados, pero sólo en función de determinada obra. Y esto es muy arriesgado. En cuanto a obras, me gustan mucho los poblados de Caño Roto, Orcasitas y Fuencarral y aisladamente varias cosas más.

—Me ha dicho precisamente tres conjuntos que se engloban perfectamente en lo que pudiéramos llamar arquitectura social. ¿Es que estamos en la era de este tipo de arquitectura, en perjuicio de la meramente monumental?

—Pues sí. Indudablemente. Estamos en plena etapa de «socialización» y la arquitectura no se puede evadir a este movimiento general.

—Una última pregunta. ¿Es fácil el camino de un arquitecto jóven en nuestro país?

—Ni hablar. Es dificilísimo. Aunque se construye mucho por toda nuestra geografía, el arquitecto de nuevo cuño, no recibe encargo alguno. Esta, como todas las profesiones liberales, en general, tiene unos comienzos realmente difíciles.

—¿Personalmente?

—Pues no mal del todo. He estado construyendo una fábrica en la provincia de Segovia con el arquitecto Francisco de Saura y dentro de poco tiempo empezaré a construir, cerca de Barbastro un Centro de Investigación del Reino de Aragón. Esta va a ser, por el momento, mi obra más importante.

Y surgirán muchas más. Este hombre, que a los 31 años ha ganado un primer premio nacional de su especialidad, no cabe duda de que tiene ante sí un brillante provenir.

Fernando CASARES
"EUROPA PRESS"

Embajadora y estudiante de español:

"Es una lengua fuerte y dulce a la vez, que me propuse aprender cuando llegué a Madrid hace dos años"

La embajadora del Pakistán encuentra en el cante jondo las más puras reminiscencias árabes

Ella y su esposo tienen este pensamiento: "Cualquier persona de buena voluntad tiene que sentirse en España como en su casa"

Un sari sutil y rico. Verde ciruela y oro. Los pliegues perfectamente ordenados estilizando la figura con ese especial abandono ingrediente de elegancia innata. El pelo recogido en un moño bajo sin más adorno que el apagado brillar de un azabache vivo. De sus lóbulos pendian largos pendientes en forma de dosel bizantino. Formaban parte del sencillo aderezo que realzaba el ámbar de su cuello y brazos, con el juego de diminutas perlas entreveradas de límpidas esmeraldas. Sus ojos, grandes, avanzaban en su mirar como impulsando el silencioso caminar de sus sandalias de oro sobre el césped que enmarcaba la piscina de un cigarral toledano.

Con fondo de arrayanes la Embajadora del Pakistán nos habla de esta España que tanto admiraba antes de venir aquí destinados y que conocía de breve estancia.

PRIMERO FUE UNA BREVE VISITA

—Fueron tan sólo unos días los que habíamos pasado aquí y algo me decía en mi interior que algún día podría saborear sin prisas la grandeza de su historia, la riqueza de su arte y ese tradicional espíritu de ustedes que supera las fronteras.

Con este preámbulo no era difícil entablar un diálogo que, en el suave inglés de los orientales, era frecuentemente salpicado de expresiones españolas.

—Sí; no hace más que dos años que hemos llegado y desde el principio me propuse aprender el español. Es lengua fuerte y dulce a la vez.

El Embajador, señor Khersed Kharas, interviene para aclarar que hasta ahora su carrera diplomática había transcurrido en Australia y Nueva Zelanda, países de habla inglesa que también es idioma oficial en el Pakistán además del urdu y bengali que son las dos lenguas nacionales.

—Pero a los niños los tenemos en Inglaterra y Suiza para que puedan perfeccionar, sucesivamente, el inglés y el francés.

VERANEO EN GALICIA

Los esperan con impaciencia para realizar sus planes de veraneo en Galicia en donde acaban de estar preparando su estancia.

—Esta vez nos vamos a Santiago de Compostela y a La Toja. El norte de España es precioso aunque la gran tradición árabe sea más patente en Andalucía. Granada, por ejemplo, es una joya. Y Córdoba y Sevilla. Al cabo de tantos años admiro lo bien con-

(Continúa en séptima página)

LIBROS

«LLAMA UN CADAVER», por Harold Q. Masur. Biblioteca Oro. Editorial Molino.

«Llama un cadáver» es la segunda novela que Harold Q. Masur escribe de Scott Jordan, a quien piensa utilizar en más obras. Los conocimentos criminalistas de Masur tienen por fuente su propia experiencia como abogado; le han sido muy útiles al descubrir que preferia dedicarse a la novela en vez de a los tribunales.

En esta obra, Jordan es contratado por Lennox Ainsley, para que busque a su sobrina Louise, a quien no conoce. Ainsley tenía un problema poco corriente. Era dueño de un millón de dólares y se sabía condenado a una muerte próxima. No le seducía la idea de que le heredara su hijastro Raymond, un tipo indeseable. Por ello pagó espléndidamente a Jordan para que localizase a Louise, su segunda heredera.

Se añade a lo anterior una joven avispada de grandes ojos, acusada de hurto en una tienda; una enfermera bellísima y reservada; un chantajista celoso, un marido que desea vengarse y un sujeto que irrumpe en la oficina de Jordan y hace un agujero en la cabeza de su joven y guapo socio.

Es un caso extraordinario para Scott Jordan... y también para el lector.

«LOS RASTREADORES», por Ray Hogan. Biblioteca Oro-Oeste. Editorial Molino.

Matt Campion quería instalarse en Harmony como ranchero. Pero, en lugar de iniciar una pacífica existencia, tuvo que enfrentarse con una acusación de asesinato.

Estaba entre la espada y la pared. Si el populacho no lograba lincharlo, un representante de la ley lo arrastraría al cadalso, ¡a pesar de que era inocente!

Su único recurso era huir y atrapar al verdadero asesino.

«Los rastreadores» es un relato de excitación, aventuras y peligros, en el vasto desierto de Arizona; la historia de una indomable pelirroja, un aventurero audaz y dos hombres sobre la pista de un criminal.

Publicada en Biblioteca Oro-Oeste de Editorial Molino.

«EL ULTIMO GOLPE», por Dwight Bennett. Biblioteca Oro-Oeste. Editorial Molino.

Un argumento fuerte y dramático que se sale del convencionalismo habitual, es la característica más destacada de esta novela que ha publicado Editorial Molino en su colección Biblioteca Oro-Oeste.

Joe Elliot estaba en libertad bajo palabra, y quienes le rodeaban no le permitían olvidarlo; quiso expiar sus culpas trabajando duramente, como un hombre honrado, pero las constantes humillaciones lo acercaban cada vez más al abismo.

Y el momento culminante llegó cuando Joe quiso reunirse con su hermanastro Bart, al que suponía herido de gravedad en el asalto a un tren, y a quien no podía abandonar.

En tanto cabalgaba hacia la senda de la ilegalidad, Joe sabía que estaba comprometiendo sus posibilidades de ser libre. La amargura lo impulsaba hacia un camino, su conciencia hacia el otro. Debía escoger.

M.C.D.2022

NOTICIAS DE ULTIMA HORA

Nuevos ataques del Vietcong sobre bases survietnamitas

La actividad guerrillera se ha intensificado

Saigón, 14. — Los guerrilleros comunistas del Vietcong han iniciado una nueva jornada con ataques esporádicos con morteros sobre el cuartel de Dak Sut, próximo a Kentum.

Un portavoz militar norteamericano ha revelado que los comunistas lanzaron 25 obuses de mortero contra el cuartel.

Dak Sut, situado en el norte de la provincia de Kentum, se halla bajo ataques esporádicos de los comunistas, desde hace dos semanas. —Efe.

ATAQUE

Da Nang, 14. — Los guerrilleros comunistas del Vietcong han atacado un baluarte del Gobierno situado a 32 kilómetros al suroeste de Da Nang, a primera hora de la mañana de hoy miércoles, dando muerte a 26 soldados de la guarnición militar.

No se sabe el número de bajas experimentadas por el Vietcong.

Los guerrilleros iniciaron su ataque poco después de la medianoche y se retiraron durante la mañana, quedando el baluarte en manos gubernamentales.

La región en torno a Da Nang, a 592 kilómetros al norte de Saigón, ha estado relativamente en calma durante las últimas semanas, pero durante los dos últimos días, los elementos del Vietcong, han avanzado hasta la zona situada al sur de la gran base aérea estadounidense. — Efe.

NUEVO JEFE DEL ESTADO MAYOR SURVIETNAMITA

Saigón, 14. — El ministro survietnamita de Guerra y Defensa, general de brigada Nguyen Huu Co, se ha hecho cargo oficialmente de su nuevo puesto de jefe del Estado Mayor de las Fuerzas Armadas del Vietnam del Sur.

El nuevo jefe del Estado Mayor ha publicado una nueva «orden del día» prometiendo la reforma de todas las fuerzas armadas para sacarlas de su «actual estado de anormalidad».

El general Co añadió que los sucesivos levantamientos que se han producido desde la caída del régimen de Ngo Dinh Diem, «han resultado perjudiciales para la solidaridad de las fuerzas armadas y para su disciplina, que ha declinado, debilitando el mando».

El general añadió «que a pesar de ello, en la línea de batalla la situación militar es cada vez más decisiva».

Co prometió reinstaurar la disciplina en el seno de las fuerzas armadas y desarrollar el espíritu de cuerpo.—Efe.

Francia conmemora su fiesta nacional

En el desfile hubo una exhibición de la fuerza aérea francesa de la era atómica

París, 14.—El presidente de la República francesa, general Charles De Gaulle, hizo el saludo de ordenanza al paso de la formación de bombarderos supersónicos integrantes de la «fuerza de disuasión nuclear» sobre los Campos Elíseos durante el desfile conmemorativo del Día de la Bastilla.

Esta es la primera vez que el presidente ha incluido en el programa del desfile una exhibición de la fuerza aérea francesa de la era atómica.

Nueve mil hombres y 630 vehículos, algunos de ellos portan proyectiles cohete «Honest on», de fabricación norteamericana, han participado en el desfile celebrado en los Campos Elíseos.

Miles de personas y muchos turistas se habían congregado en esta avenida de dos kilómetros de extensión para presenciar el desfile. Horas antes había descargado sobre París una aparatosa tormenta.

Las ceremonias conmemorativas de hoy han comenzado con un concierto patriótico de 15 minutos de duración, que comenzó poco después de la llegada del presidente De Gaulle.

A continuación seis cazas a reacción «Fouga-Magister» trazaron en el cielo sobre el Arco de Triunfo líneas de humo rojo, blanco y azul, colores de la bandera nacional.

El coro estaba todavía cantando el verso final de la «Marsellesa» cuando un escuadrón, -doce Mirage-4, bombarderos a reacción de la fuerza aérea francesa, hicieron su aparición sobre el cielo de París, seguidos a continuación de seis aviones nodrizas KC-135, de construcción americana que procedieron a repostarlos en pleno vuelo. Siguió una formación de 120 aviones de reconocimiento y transporte, con 30 helicópteros mientras en la avenida continuaba el desfile de las fuerzas de tierra.

En el desfile han participado seis regimientos de Infantería, Infantería motorizada, carros de combate, Artillería e ingenieros.

Han desfilado un total de tres mil hombres con unidades móviles de pontoneros, tanques ligeros, cañones antiaéreos de 30 y 50 milímetros autopropulsados, carros de combate, vehículos anfibios y transportes de proyectiles tierra-aire. También tomaron parte unidades de Caballería de la guardia republicana y tropas de montaña.

Presenciaron también el desfile desde una tribuna colocada cerca del Arco de Triunfo los representantes diplomáticos acreditados en París oficiales pertenecientes a las fuerzas aliadas y el comandante supremo de las fuerzas aliadas en Europa, general Lyman Lemnitzer.—Efe.

Tres españoles están camino de los altares

Sus causas de beatificación acaban de ser estudiadas por la Sagrada Congregación de Ritos

Madrid, 14.—Tres españoles están camino de los altares y sus causas de beatificación acaban de ser estudiadas por la Sagrada Congregación de Ritos.

La sencillez, la observancia de las Reglas y la humildad son las tres virtudes principales por las que en 1961 (el 6 de mayo) se inició el proceso diocesano de beatificación del carmelita Padre Balbino del Carmelo, que ahora ha estudiado la Sagrada Congregación de Ritos. El Padre Balbino nació en El Fresno, de la provincia de Avila, el 7 de marzo de 1865. Tomó los hábitos en Larrea de Vizcaya en enero de 1881 y se ordenó sacerdote el 14 de agosto de 1887. Marchó a Cuba en 1888 donde fue nombrado prior del convento de La Habana en 1897. Ocupa los puestos de prior en Toledo 1898-1900, maestro de novicios en Segovia y de nuevo prior en Toledo, 1903-1906. Para el cargo de Provincial en Castilla es nombrado en 1912 hasta 1915; después ocupa de nuevo varios cargos de prior en Avila, 1921, en donde continua como definidor provincial hasta su muerte el 12 de mayo de 1934. Sus restos fueron trasladados desde el cementerio al convento, casa natal de Santa Teresa, el 8 de octubre de 1961.

En cuanto a la Hermana Cayetana Alberta Giménez, nació en Mallorca en 6 de agosto de 1837. Se casó con Francisco Civera en 1860 y tuvo cuatro hijos. Dos murieron de corta edad y otro a los tres años, de cólera. Ella misma se contagió pero pudo sobrevivir. Enviudó con un hijo de siete años que más tarde se trasladó a Zaragoza. En la actualidad vive una nieta, Pilar Civera, en dicha ciudad.

Al quedar viuda y como se dedicaba a la enseñanza, el obispo y alcalde de Mallorca la designan como directora del Real Colegio de la Pureza, fundado en 1819 por Fernando VII. Este nombramiento fue en 1870. Dos años después se inició el acta de la Congregación, al ser designada como directora de la Escuela Normal femenina por el entonces director general de Instituciones Públicas. Oficialmente, la Congregación de Religiosas de la Pureza de María Santísima nació el 6 de agosto de 1892, fecha en que se cumple el aniversario de su propio nacimiento. Desde entonces ella ocupó el cargo de Superiora general, hasta que renunció al mismo en 1916. Vivió siempre en la Comunidad en Palma de Mallorca, hasta que murió en 1922.

En 1940 se inició el proceso para el estudio de su vida con el libro biográfico que sobre ella escribió el canónigo de la Catedral de Mallorca, don Antonio Sancho.

El Padre Enrique de Osso y Cervello, el tercero de los cuales sobre el que se ha iniciado ahora el proceso de beatificación, nació el 16 de octubre de 1840 en Venebre, de la provincia de Tarragona. Se ordenó sacerdote en 1867 y estudió en Tortosa y Barcelona. Enseñó precisamente en estas ciudades física y matemáticas.

Fundó en 1876 la Compañía de Santa Teresa y murió en Gilet (Valencia), en enero de 1877.—Cifra.

DR. ANGEL CASAS
MEDICINA INTERNA
Ha suspendido la consulta hasta el día 16 de Agosto

SOLIS, regresó a Madrid

Madrid, 14.—El ministro Secretario General del Movimiento, don José Solís Ruiz, ha regresado por vía aérea de Barcelona, donde presidió diversas inauguraciones y sostuvo conversaciones con jerarquías sindicales y organismos de este tipo.

Esperaban al señor Solís en el aeropuerto el alto personal de su Departamento y de la Delegación Nacional de Sindicatos.—Cifra.

El último encierro de los Sanfermines

Hubo menos mozos que corrieran delante de los toros

Pamplona, 14.—El último encierro de estos Sanfermines se celebró con menos público que los días precedentes y también con menos mozos corredores, aunque el grupo de éstos fue todavía nutrido.

La temperatura es fresca y agradable y las músicas despertaron al vecindario con sus alegres diana al comenzar a clarear el día. Mucha gente continuó descansando después de las agotadoras jornadas de estos ocho días de fiesta. Los forasteros han comenzado a marcharse, aunque todavía quedan muchos, principalmente extranjeros.

A las siete en punto fueron soltados de los corrales de la Rochapea los seis toros de la ganadería de don Carlos Urquijo, los cuales, en veloz carrera, marcharon por el clásico itinerario hacia la plaza. El mozarrío les precedió en carrera rapidísima y emocionante. Algunos de los muchachos han cubierto el trayecto a medio metro de las astas de los bichos, sin volver la cara, sin que se produjeras incidentes. Tan sólo en el callejón de entrada al redondel de la plaza, un muchacho que se había tirado para no ser cogido por las reses recibió un pisotón y una de éstas y sufrió una contusión leve.

Los toros de Urquijo cruzaron el ruedo obedientes a los cabestros. Primero entraron dos y luego, agrupados, los otros cuatro. No hubo incidentes.

Las vaquillas de costumbre fueron soltadas a continuación y hubo los revolcones, sustos y lances cómicos propios de toda capea.

Terminado el último encierro los Sanfermines, el gentío llenó las terrazas de los bares, cafés y cafetines para desayunar, prestando a las calles gran animación.—Cifra.

VISITANTES

Pamplona, 14.—Se encuentran en esta capital, pasando los últimos días de los Sanfermines, los jefes y oficiales del Ejército francés de guarnición en Pau. Esta mañana presenciaron el encierro de los toros.

La calzada es peligrosa. Permanezcamos en ella el menor tiempo posible. Es importante cruzar por el camino más corto, que es el que dura menos tiempo.

En Madrid está la comisión norteamericana de la ciudad de San Agustín

"Se sienten muy emocionados por el alto honor de haber sido recibidos por el Caudillo

Nueva York, 14.—(Del corresponsal de la Agencia Efe). — La Comisión Organizadora de los actos conmemorativos del cuarto centenario de la fundación de la ciudad de San Agustín (Florida), ha pasado hoy por Nueva York, con rumbo a Madrid, en donde pasarán varios días y serán recibidos por las más altas jerarquías del Estado español.

Los actos conmemorativos comenzaron a principios del presente año en San Agustín y culminarán en los llamados «Cuatrocientos Años», que tendrán lugar del 4 al 8 del próximo septiembre, habiéndose proclamado el 4 de septiembre «Día en España».

Los actos que se están celebrando son muy variados y abarcan desde la representación teatral «Cruz y Espada», drama original de Paul Green's hasta la inauguración de las casas reconstruidas de la ciudad en su antiguo estilo español.

Aunque la Comisión Organizadora ha permanecido pocas horas en Nueva York, no ha dejado de visitar el Pabellón de España en la Feria Mundial.

Almorzaron en el restaurante «Barcelona» platos típicos españoles y más tarde asistieron en el teatro a una actuación del ballet de Manuela Vargas.

También visitaron el Museo y demás salas de exposiciones.

«Lo único que lamentamos es no disponer de más horas para poder haber estado aquí todo el tiempo que el Pabellón merece», comentó uno de los directivos de San Agustín antes de salir para el aeropuerto.—Efe.

EN MADRID

Madrid, 14.—Llegó la Comisión nacional norteamericana del IV Centenario de la fundación de San Agustín, Florida (EE. UU.), que es portadora de una medalla de oro conmemorativa de dicho centenario, para el Jefe del Estado, quien recibirá a la Comisión esta misma mañana.

Los 21 miembros de esta Comisión llegaron a Madrid por el aeropuerto transoceánico de Barajas a las 9 de la mañana, en un reactor de «Iberia», procedente de Nueva York. Fueron recibidos por el director general de relaciones con los Estados Unidos, don Angel Sagaz, en representación del Ministerio de Asuntos Exteriores; el agregado cultural a la Embajada norteamericana en España, Mr. George F. Moody; el señor Bela, de la Comisión española del IV Centenario de San Agustín; el señor Gayo, del Ministerio de Información y Turismo y otros representantes oficiales.

El presidente de la comisión norteamericano, Mr. Mac Millan, ayudante del gobernador de Florida, declaró a un redactor de «Cifra» que «estaban encantados con su visita a España» y que «se sentían muy emocionados por el alto honor que les dispensaba el Jefe del Estado, al recibirles en audiencia». Explicó que la medalla de oro del IV Centenario de la ciudad de San Agustín, que iban a entregar al Generalísimo Franco, era una de las tres creadas para la conmemoración de dicho centenario. Las otras dos están destinadas al Papa Pablo VI y al presidente de los Estados Unidos respectivamente.

La Comisión norteamericana está formada por tres grupos: uno que representa al Gobierno Federal; otro, al Estado de Florida, y el tercero a la ciudad de San Agustín.—Cifra.

LOS TOROS

Octava y última de los "Sanfermines"

Antonio Ordóñez cortó dos orejas

Huerta y Fuente, una cada uno

Pamplona, 14. — Octava y última de feria. Lleno completo. Cinco toros de don Carlos Urquijo, que cumplieron, uno de doña María Montalvo, grande y difícil y otro más de don Carlos Urquijo, que cumplió, regalado por Antonio Ordóñez.

Antonio Ordóñez aplaudido en verónicas y quites en su primero. Faena con redondos y el de pecho. Sigue por alto, naturales ligando el de pecho y cambio de mano. Cuatro pinchazos, estocada y descabello. Ovación y saludos. En el segundo, el de Montalvo, lances que se aplauden. Faena por alto y ante las dificultades del bicho lo trastea por bajo y mata de una estocada sin puntilla. Palmas y algunos pitos. En el que toreó al final de la corrida ovacionado en verónicas. Faena variada y artista con pases de todas clases, con mucho mando, entre música y olés. Un pinchazo y estocada sin puntilla. Ovación, dos orejas y dos vueltas, en la segunda de las cuales es acompañado por sus compañeros de lidia.

Joselito Huerta aplaudido en lances y quites en su primero. Faena que inicia con pases sentado en el estribo. Sigue con redondos, naturales con el de pecho, molinetes y adornos. Una casi entera y descabello. Ovación, una oreja, vuelta y saludos. En el segundo faena con redondos, naturales, pases de costadillo, manoletinas y pases por alto. Pinchazo, media y descabello. Ovación y vuelta.

José Fuentes aplaudido en lances en el primero. Faena variada y dominadora a base de muletazos por bajo. Redondos. Naturales y el de pecho. Giraldillas y cambios de mano. Estocada y descabello. Gran ovación, una oreja, vuelta y saludos. En el segundo inicia la faena sentado en el estribo. Sigue con muletazos sin enmendarse, redondos y el de pecho. El toro está algo descompuesto y abrevia con unos pases por bajo. Pinchazo y estocada fulminante. Ovación y saludos.

Terminada la corrida los mozos intentan sacar a hombros a Antonio Ordóñez, que se niega a ello.—Cifra.

La matrícula núm. 58.115 del censo canino

Le ha sido adjudicada a un melenudo muchacho americano

Lexington (Kentucky), 14. — Stephen Lewis, un muchacho de quince años de edad, que se ha dejado el cabello al estilo «Beatle» y cuyas greñas le llegan a las cejas, lleva, a partir de hoy, una chapa de metal para perros, con el número 58.115.

Tendrá que llevar la chapa en el cuello de su camisa hasta que se corte el pelo.

Es un ultimátum de su padre, el doctor Lewis, que dirige el Departamento de Filosofía y Religión en el Colegio de Transylvania.

Cuando Stephen se negó a cortarse el pelo, el doctor Lewis mandó hacer la chapa para perros, destinada a su hijo. En una de las caras, en la que se acostumbra a inscribir el nombre del perro, se lee: «Stephen Lewis» y debajo, en la línea correspondiente a la raza, se lee: «Beatle americano».—Efe.

DENUNCIA DEL F. B. I.

La mayoría de los diplomáticos comunistas en EE. UU. son espías

Wáshington, 14.—La mayor parte de las 800 personas incluidas en el personal diplomático del bloque comunista en los Estados Unidos son espías y constituyen una peligrosa amenaza para la seguridad del país, ha manifestado Edgard Hoover, jefe del F. B. I.

En un informe sobre las actividades de la Federal Bureau Of Investigation (FBI) el pasado año fiscal, Hoover dice que desde julio de 1964 cinco diplomáticos soviéticos fueron declarados «personas non gratas» y un número de «indeseables y peligrosos extranjeros» han sido expulsados o rechazados.

«La gran mayoría de las 800 personas pertenecientes a las representaciones diplomáticas del bloque comunista, que se encuentran en los Estados Unidos, protegidas por la inmunidad diplomática, figuran en los cuadros de espionaje y constituyen una peligrosa amenaza para la seguridad de los Estados Unidos», dijo Hoover.

Durante el pasado año fiscal tres personas fueron declaradas convictas de espionaje por tribunales estadounidenses, y otras se confesaron culpables y esperan la correspondiente sentencia, en el informe también se dice que el partido comunista de los Estados Unidos y sus partidarios representan «una gran influencia perturbadora».

Tratan de influir principalmente sobre la juventud, contra la política exterior de la Administración americana y pretenden crear desórdenes en la campaña de los Derechos Civiles.

«En la actualidad los comunistas en los Estados Unidos confían en aumentar su fuerza y miran con optimismo las oportunidades que se les puedan presentar para extender su influencia en la escena nacional del año próximo» añade el informe.

Hoover dijo también que la FBI ha investigado más de 1.500 casos de supuesta discriminación racial en relación con el programa de educación y alojamiento desde que entró en vigor por primera vez el acta de Derechos Civiles el pasado verano.—Efe.

Audiencias de S. E. el Jefe del Estado

(Viene de primera página)

Consejo Económico Sindical de Baleares, presidido por don Pláci Alvarez-Buylla, gobernador civil de la provincia y acompañado de don José Solís Ruiz, ministro secretario general del Movimiento.

Comisión Organizadora del Comité Olímpico Internacional, presidida por don José Antonio Elola-Olaso y acompañada de don José Solís Ruiz, ministro secretario general del Movimiento.

Comisión Nacional norteamericana del Cuarto Centenario de la Fundación de San Agustín (Florida) presidida por Mr. H. E. Wolfe acompañada de Mr. Angier Biddle Duke, embajador de los Estados Unidos en Madrid.

Comisión Ejecutiva del Primer Congreso Mundial de Nutrición Animal, presidida por don Carlos Luis de Cuenca, catedrático de la Facultad de Veterinaria y procurador en Cortes.

Sr. Avery Brundage, presidente del Comité Olímpico Internacional acompañado de don José Antonio Elola Claso, presidente del Comité Olímpico Español y del Barón de Güell, representante en España del Comité Olímpico Internacional.

Sr. Eenigno Toda, embajador de Filipinas ante la Santa Sede.

Sra. Condesa de Solminihac.

Don Manuel Valdés Larrañaga, marqués de Avella, embajador de España en Beirut.

Don Jaime Alba Delibes, embajador de España en Río de Janeiro.

Don Eduardo Ibáñez y García de Velasco, embajador de España en Rabat.—Cifra.

T.V.E. PROGRAMA PARA EL DIA 15

SOBREMESA. — 1,45: Carta de ajuste: Pequeña serenata nocturna de Mozart, interpretada por la Orquesta Filarmónica de Viena; 2,00: Presentación y avances; 2,05: El mundo en que vivimos: Paraísos Terrestres (IV); 2,15: Sonría, por favor, presenta Cancionero. George Green hace los honores de dueño de casa. María Dolores acaba de actuar en París y es recibida por la pandilla de «Cancionero». Rosalía, la chica ye-yé de moda, hace dúo con Miguel Ríos, el campeón del rock que vuelve al programa, que contribuyó a fundar. Los Quandos estrenan el «Quando Yeye» y los bailarines con los campeones madrileños del Quando, surgidos de un concurso popular. Chala Prieto, la famosa estrella chilena, hermana de Antonio y Joaquín se incorpora también a la pandilla de Cancionero. Gloria Cámara, ausente por compromisos de cine es reemplazada esta vez por todos los artistas que cumplen, además, la tarea de presentadores junto a Raúl Matas, que dirige este espacio con Víctor Vadorrey como realizador; 2,45: En antena... La música, por Antonio Fernández Cid; 3,00: Telediario; 3,20: Punto de vista; 3,50: Telenovela, presenta Los dos hermanos; 3,50: Revista para la mujer, presenta Belleza. Hoy: Cómo arreglar las uñas partidas. Realizadora: Pilar Miró; Presentadora: Nacha; 4,00: Caravana presenta La historia de Nellie Jefferson; 5,00: Despedida.

TARDE. — 6,45: Carta de ajuste: Exitos de los últimos 50 años por Leroy Holmes y su orquesta; 7,00: Presentación y avances; 7,05: Chavales presenta la actuación de Boliche, Chapinete y... La burra Currita con Juanjo, Teatrillo de Bolsillo con la Historia del perrito de trapo, Las tres muñecas interpretado por tres niñitas, Tomy Castell en «El batido de vitaminas»; La ratita presumida, el gracioso cuento infantil, interpretado por el ballet de Karen Taft. Y otras muchas sorpresas para los pequeños. Realizador: Juan Francisco Puch; 8,00: Supercar. El equipo de «Supercar» en otra de sus divertidas aventuras.

NOCHE. — 8,30: Adelante el inventor. Un programa presentado por Enrique Rubio y realizado por Jaime Picas; 8,50: Dibujos animados: Bugs Bunny; 9,00: La Primera Guerra Mundial, presenta Wilson y la guerra; 9,30: Fiesta brava. Comentarios taurinos por Manuel Lozano; 9,45: Telediario; 10,00: Avance de programas; 10,05: El Santo, presenta El Escorpión. Una nueva y emocionante aventura resuelta, con su habitual eficacia, por Simón Templar «El Santo»; 11,05: Documento, presenta Hollywood y las grandes estrellas. Este tercero y último episodio de la trilogía del cine norteamericano, en el que Henry Fonda presenta a las grandes estrellas de los últimos 50 años, desde Clark Gable a Marilyn Monroe, y desde Mary Pickford a Peter O'Toole, con interesantes secuencias de las películas más importantes de toda una época; 12,00: Telediario. El programa de mañana, despedida y cierre.

República Dominicana

GARCIA GODOY sigue sus conversaciones para formar un Gobierno provisional

Santo Domingo (República Dominicana), 14.—El político dominicano doctor Héctor García Godoy, posible candidato a la Presidencia del Gobierno provisional, que, es la solución inmediata propuesta por la Organización de Estados Americanos (O. E. A.), ha tenido ayer varias entrevistas con miembros de la misión de la O. E. A. en Santo Domingo, así como con algunos juristas compatriotas suyos, en torno a los preparativos para la constitución de su probable Gabinete provisional.

De fuentes allegadas a la misión de la O. E. A. en Santo Domingo, ha trascendido que, en estas conversaciones, se ha hablado, sobre todo, de la cuestión de formalizar un acta institucional que sirviera como constitución durante los nueve meses de término proyectados para ese Gobierno provisional.

De otras fuentes, habitualmente dignas de crédito, se ha indicado que las dos facciones que se combaten en la República Dominicana han significado su buena disposición para tratar y discutir acerca de la formación de un Gobierno provisional, con el doctor García Godoy, el candidato propuesto por la O. E. A., como presidente o "premier".

Se ha agregado, de esos mismos medios, que tanto la Junta Cívico-Militar de "Reconstrucción Nacional" y el "Gobierno constitucionalista" del coronel Caamaño han dado ya su asenso, en principio, esta propuesta de la misión de la O. E. A. y al doctor García Godoy como candidato.

Asimismo, ha trascendido, de los aludidos círculos, que los tres integrantes de la misión de la O. E. A. abordarán probablemente el asunto con representantes de la Comisión Consultiva de los ministros de Relaciones Exteriores de la O. E. A. en Wáshington, el viernes próximo

DISTURBIOS EN GUAYAQUIL

Guayaquil (Ecuador), 14.—Ha resultado muerta una muchacha de 16 años de edad, en los disturbios ocurridos en Guayaquil, en los cuales se sucedieron varios choques entre la policía y los manifestantes, que se pronunciaban a favor del retorno al Gobierno Constitucional.

Los alborotadores, en estado de gran exaltación, apedrearon a la fuerza pública, que tuvo que disparar varias veces sus armas contra las gentes que tomaban parte en la algarada, cuando fallaron los gases lacrimógenos y las cargas con porras para disolver a los soliviantados manifestantes, jóvenes en su mayoría.

Siete personas, que fueron alcanzadas por las balas, fueron internadas en hospitales con heridas de pronóstico reservado. La muchacha aludida, que recibió un balazo de lleno, falleció en un centro asistencial sanitario.—Efe.

NUEVOS ACTOS DE VIOLENCIA

Guayaquil (Ecuador), 14.—Nuevos actos de violencia contra el Gobierno se han registrado en Guayaquil, obligando a las autoridades a cerrar colegios, bancos y centros comerciales.

Una muchacha de 17 años de edad ha resultado muerta y otras diez personas resultaron heridas.

Grupos de jóvenes de izquierdas se manifestaron por las calles de Guayaquil, haciendo frente a las fuerzas del Ejército, Marina y Policía, a las que atacaron con piedras y palos.

Las autoridades se vieron obligadas a hacer uso de bombas de gases lacrimógenos para disgregar a los manifestantes.

Mientras tanto, varios dirigentes políticos de Quito han sido detenidos.

En Quito, un policía resultó muerto y otros dos heridos.

El ex presidente Camilo Ponce Enriques se halla detenido en un cuartel del Ejército, en Quito. La policía sigue buscando al ex presidente Carlos Julio Arosemena, cuyo paradero se desconoce.—Efe.

A Goldwater le ha llamado la atención el progreso español

París, 14. — (Del corresponsal de Efe, Enrique Laborde).

«A Europa le tienen sin cuidado los norteamericanos y hacen bien los europeos. He observado una formidable prosperidad en Europa, especialmente en Alemania y en España. Este último país me ha parecido que tiene el índice de crecimiento más fuerte del continente europeo», ha afirmado Barry Goldwater en una entrevista exclusiva al corresponsal de «París Presse», Jacques Doyen.—Efe.

La Medalla del Mérito Turístico a un guardia municipal de Zaragoza

Zaragoza, 13. — Al encontrarse con el automóvil inservible y sin dinero, un matrimonio alemán que regresaba a su país después de una temporada en el Sur de España, fue alojado durante cuatro días gratuitamente en el domicilio de un Guardia Municipal de esta ciudad, quien además les entregó la comida y el dinero preciso para que llegaran a su país.

Este rasgo de generosidad del guardia Máximo Barberá Sánchez ha sido hoy recompensado en un acto celebrado en el Gobierno Civil en que le fue impuesta la Medalla al Mérito Turístico, concedida por el Ministerio de Información y Turismo.

El matrimonio alemán Salesky sufrió una avería en su automóvil y tras peregrinar por diversos talleres en distintas capitales, en lo que gastaron más de 32.000 pesetas, llegaron a Zaragoza sin dinero y con el vehículo estropeado. Entonces tuvieron la suerte de encontrarse con este Guardia Municipal, el único de la plantilla del Cuerpo que habla alemán y que se prestó a ayudar en lo que pudiera a los afligidos turistas, los mantuvo en su domicilio para que les enviaran las piezas que faltaban para reparar su automóvil. Luego les entregó dinero y comida suficiente para que continuaran viaje hasta su país.

Los dos agradecidos alemanes han prometido volver a España el próximo verano para agradecer como se merece la conducta de este Guardia Municipal de Zaragoza.

El matrimonio lo forman Harry Horst Salewsky, de 34 años, y su esposa Erika Wilhelmine, de 30, a quienes acompañaba su hijo Werner, de seis. Residen en Ahlen (Westfalia), calle Otto Hue, 16.—Cifra.

M.C.D.2022

Un año de labor de la Asociación de Padres de Niños Subnormales en Palencia

La Fiesta Patronal de Santiago Apóstol será celebrada por "Aspanis", con diversos actos

Hace poco menos de un año, exactamente el día de Santiago Apóstol de 1964, se celebró en Palencia la I Asamblea de Padres de Niños Subnormales de esta provincia; pese al poco tiempo transcurrido, desde el primer instante Palencia ha estado en la vanguardia de las provincias españolas en lo relativo al interés, preocupación e inquietud del problema del niño y adolescente subnormal, en todos sus conceptos, cristiano, social, educativo, pedagógico y sanitario, tanto del de la capital como del residente en el medio rural. Esta inquietud y preocupación siempre ha estado en relación indirecta con los medios económicos con que esta Asociación ha contado.

Ello queda ampliamente probado, con la creación y puesta en marcha del Grupo Escolar «Santiago Apóstol», donde asisten en plan de externado unos 40 niños y niñas subnormales de Palencia y provincia, gran parte de estos niños permanecían días y días clausurados en sus domicilios, allí con nuestra improvisación y errores humanos, algo han aprendido y se les puede ver contentos y satisfecnos por haberles podido ofrecer la oportunidad de jugar con otros niños. ASPANIS ha tenido que hacerlo, porque no ha habido otro organismo que se ocupase y preocupase de ello, lo hizo porque se precisaba un Centro de Enseñanza Especializada en esta provincia para que se pudiesen conseguir un buen número de becas del P. I. O., que concedía el Ministerio de Educacion Nacional, se hizo pese a que no es misión específica de esta Asociación el crear, regir y patrocinar centros de enseñanza. Ese Grupo del que no todas las provincias cuentan con uno, es sólo una simple y modesta muestra práctica de nuestras actividades y de las múltiples gestiones realizadas por ASPANIS en favor del niño subnormal, entre otras muchas podemos señalar las siguientes:

Iniciación y gestión de la creación del Centro de Diagnóstico y Orientación Terapéutica, por el que están siendo oficialmente reconocidos todos los niños subnormales palentinos, Centro dependiente del Patronato Nacional de Asistencia Psiquiátrica, funcionando dentro de los Servicios de la Jefatura Provincial de Sanidad. La gestión en el Ministerio Nacional de Educación de muebles escolares recibidos. Gestión al mismo Ministerio para conseguir el mayor número de becas del P. I. O., para esta provincia. Que en el III Congreso Económico Sindical de Palencia y en el reciente Congreso Nacional de la Juventud, fuese en sus ponencias recogido «el problema del niño subnormal palentino». Son muchas las provincias que sus Asociaciones nos consultan asuntos relacionados con nuestra especialidad, ASPANIS, no descansará hasta que algún día no muy lejano, sea resuelto este problema en beneficio de esos cientos de niños y niñas palentinos que tanto necesitan de nosotros (la sociedad).

Sabemos que se está montando por Auxilio Social, en terrenos de nuestra Corporación Municipal, en el «Monte» un Centro Nacional para la educación y enseñanza de niños subnormales, ASPANIS ha pedido que el mayor número de plazas en regimen de internado sean precisamente para los niños subnormales de esta provincia, niños huérfanos o de padres económicamente débiles, y que se estudie la creación de unas plazas en régimen de medio-pensionista o externado para niños residentes en esta capital. Tenemos grandes esperanzas, nuestra petición es justa, estamos seguros que lo que hoy son deseos, mañana serán realidades. Más ahora nos preocupan las niñas y en especial las jóvenes por ser un caso delicadísimo de moral-social...

Otra noticia, que nos llena de gozo, si bien la sabemos de un modo muy particular, es que, parece ser que la Excma. Diputación Provincial de Palencia, está en vías de estudio para crear en su Ciudad Benéfica un Grupo de Enseñanza Especializada para niños subnormales y otro para niñas de los que ella tiene acogidos en su Centro Benéfico, con este nuevo servicio completará los que ya tiene establecidos y estamos seguros que constituirá un éxito, como lo es la Escuela de Sordo-Mudos. ¡Nuestro agradecimiento y felicitación a la Corporación en pleno por este acto tan cristiano como social!

Ante la dificultad de la financiación (presupuesto de varios millones de pesetas), y mantenimiento de un centro de internado en Palencia, pretendemos ir creando Escuelas de Enseñanza Especializada en aquellos pueblos de esta provincia, donde el censo de subnormales nos lo aconseje, por ello hemos solicitado por mediación de la Inspección de Primera Enseñanza, la creación de dos escuelas, una en Guardo y otra en Venta de Baños, petición que ha de aprobar el Ministerio de Educación Nacional, y deseamos que esas escuelas comiencen a funcionar en el próximo curso escolar de 1965-66.

ASPANIS, no cuenta con domicilio social, ni oficinas, ni teléfono, ni empleados a sueldo, porque los pocos medios de sus cuotas y donativos, los utiliza siempre en beneficio de los propios niños, y los gastos de la Asociación son los mínimos indispensables.

Deseamos celebrar este año el día de Santiago Apóstol, nos parece que el marco más apropiado para ello sería el Campo de la Juventud en su Albergue, tenemos en principio programados unos actos a los que no faltará la presencia y desinteresada colaboración de esas magníficas Delegaciones del Movimiento como son, la del Frente de Juventudes, Sección Femenina y Asociaciones.

Primero una Misa, para dar gracias a Dios y a su Apóstol, de todo lo conseguido y pedir... pedir mucho para conseguir santa y cristianamente todo lo que deseamos para estos seres que mucho precisan..., después celebrar la II Asamblea de Padres de Niños Subnormales, en mesa redonda, donde serían acogidos con todo cariño cuantas ponencias, inquietudes y sugerencias nos sean presentadas por los propios padres, personas u organismos que estén interesados en ello.

Un almuerzo con los padres y niños que asisten a las clases de nuestro Grupo Escolar «Santiago Apóstol».

Y por último algo apropiado para estos niños y niñas; en el mismo Campo de la Juventud una función de marionetas o una película de dibujos animados. Si alguna persona puede colaborar con nosotros, ayudándonos moralmente a proporcionar a estos niños un rato agradable de distracción, le rogamos lo haga.

Nuestro agradecimiento a los Alcaldes-Presidentes de muchos pueblos de Palencia, que sus Corporaciones Municipales han consignado en sus presupuestos con cargo a Beneficencia una cantidad para esta gran obra.

Y no podemos terminar estas líneas sin hacer constar nuestra gratitud al Excelentísimo Sr. Gobernador Civil y Jefe Provincial del Movimiento, don Francisco Queipo de Llano, pues todo lo debemos a su gestión personal y oficial.

Palencia, 13 de Julio de 1965.—El Presidente de ASPANIS, **Ricardo Santa-Cruz Barros.**

* * *

EXPOSICION DE TRABAJOS MANUALES DE LOS NIÑOS DEL GRUPO ESCOLAR «SANTIAGO APOSTOL»

En la Exposición organizada por la Inspección de Enseñanza Primaria de trabajos escolares del presente curso y que ha sido instalada en la Sala de Exposiciones del Excmo. Ayuntamiento, se exhiben algunos trabajos realizados por estos niños subnormales, destacando entre ellos una colección de animales en marquetería que ya fueron premiados por el F. de J.; así como unas curiosísimas labores en bordado de las niñas de este Grupo.

E. MARTINEZ CRESPO

JEFE DE SECCION Y LABORATORIO
del Sanatorio Psiquiátrico de San Juan de Dios
ANALISIS CLINICOS
Consulta diaria de 12 a 2
José Antonio, 18 **Teléfono 1436**

SANIDAD

Colonias infantiles del Patronato Nacional Antituberculoso

Relación de niños que han sido seleccionados por el Dispensario Antituberculoso de Palencia para asistir a los próximos turnos de colonias; en Guadarrama las niñas, y en La Sabinosa los niños:

1.º—Niñas para el preventorio de Guadarrama (Madrid):

Marina Santos Díez, Mercedes Rodríguez Iglesias, María Teresa Calvo Paredes, María Pilar Garrido Fraile, Begoña Posadas Posadas, María Jesús García Betrán, María del Mar Illera Soto, Montserrat Blanco Fernández, Isabel Iglesias Pérez, Rosa Iglesias Pérez.

2.º—Niños para el preventorio de La Sabinosa (Tarragona):

Fernando Ramos Villamediana, Fernando Herrero Pedrosa, José Manuel Villamediana Díez, Luis Javier Zumel de las Heras, Juan Carlos Martínez Almanera, Antonio Gutiérrez Fernández, Miguel Angel González Pérez, Samuel Fernández Salvador, Ursicino Blanco Fernández, Víctor Manuel Sánchez Pérez.

Los familiares de estos diez niños y de estas diez niñas se presentarán antes de las doce horas del próximo sábado día 17 para informarles de un asunto que les interesa. Si alguno no acude a esta cita se entiende que no le interesa asistir a las colonias y su puesto será ocupado por otro.

Las niñas que están actualmente en el Preventorio de Guadarrama regresarán a Palencia el próximo día 26 en un autocar que llegará a Palencia alrededor de las cinco de la tarde; sus familiares les recogerán a la puerta del Dispensario Antituberculoso.

Los niños que están actualmente en el Preventorio de La Sabinosa llegarán a Palencia el día 7 del próximo mes de agosto, acompañados —como siempre— por una enfermera del Dispensario Antituberculoso. Sus familiares les recogerán en la estación del ferrocarril al bajar del tranvía de las diez y media de la noche.

Como es sabido, la estancia en las colonias infantiles es totalmente gratuita. Para asistir a estos turnos es rigurosamente necesario que los niños estén completamente sanos, previo reconocimiento en los Dispensarios Antituberculoso y Dermatológico.

Palencia, 14 de julio de 1965.

El Jefe Provincial de Sanidad
MAURO MARTIN DE PRADO

FIESTAS del CARMEN

Extraordinario
CONCIERTO CORAL
Por «LES PETITS CHANTEURS DE SAINT LAUREN», DE PARIS

EL VIERNES, a las 10,30 de la noche, en el
CINE «REY DON SANCHO»
Butaca de patio, 25 pesetas
Entresuelo, 15 pesetas

Dietario

Jueves 15 de Julio de 1965

SANTORAL. — Santos: Enrique I, emp.; Félix, ob.; Antioco, médico; Eutropio, Jenaro, Florencio, Felipe, Zenón, Narseo, Abundemio, Zósimo, Bonosa, Julia, Justa, mártires; Beato Ignacio Azebedo y compañeros, mártires. (Misa: De San Enrique. Color: Blanco).

Sale el sol a las 4'57 horas y se pone a las 19'44 horas. Sale la luna a las 21'16 horas y se pone a las 6'15 horas. Cuarto menguante el 21.

REFRAN: Campo que quieres regar, lo tienes bien que abonar.

EL TIEMPO EN PALENCIA

Barómetro: A las 18 horas de ayer, 698'2; a las ocho horas de hoy, 700'2. — Temperaturas: Máxima de ayer, 29'0; mínima de hoy, 15'6. — Dirección del viento: A las 18 horas de ayer, W; a las ocho horas de hoy, SW. — Humedad relativa media, 50 por 100.

EFEMERIDES. — 1961: El obispo de Palencia doctor Souto y Vizoso, bendijo la nueva iglesia carmelitana de Nuestra Señora del Carmen, en las Casas del Hogar. — 622: Por la huida de Mahoma de la Meca comienza la héjira, era de los mahometanos. — 1099: Conquista de Jerusalén. — 1606: Nace Rembrandt.—1885: Muere la poetisa Rosalía de Castro.

Delegación Provincial de Juventudes

REUNION DE ANTIGUOS AFILIADOS AL F. DE J. EN COVALEDA

La Delegación Nacional de Juventudes convoca en el XXV aniversario de la fundación del F. de Juventudes a una reunión de convivencia a todos aquellos que de una manera u otra participaron en sus actividades.

Dicha reunión tendrá lugar el próximo día primero de agosto en Covaleda (Soria), donde está instalado el campamento nacional «Francisco Franco».

La agrupación de Antiguos Miembros en colaboración con esta Delegación de Juventudes está preparando la asistencia de la representación palentina, a cuyo efecto el próximo día 16, viernes, tendrá lugar a las ocho de la tarde, una reunión en la Diputación Provincial, a la que se ruega asistan todos aquellos a quienes puedan interesar participar en esta concentración nacional.

AGRUPACION DE ANTIGUOS MIEMBROS DE JUVENTUDES PALENCIA

El próximo viernes día 16, a las ocho de la tarde, en el Salón de Conferencias de la Excma. Diputación Provincial, la agrupación de Antiguos Miembros de Juventudes, encargada de organizar el viaje para asistir a la Concentración Nacional de Antiguos Miembros del F. de J., que tendrá lugar en el campamento de Covaleda el día primero de agosto, celebrará una reunión de carácter provincial, a la cual quedan invitados cuantos procedentes del F. de Juventudes deseen asistir a dicha concentración.

Palencia, 14 de julio de 1965. — **El Presidente.**

En el Campamento de MONTE DE LA REINA

Juraron bandera 1.500 universitarios

Toro (Zamora), 14.—Mil quinientos aspirantes de la Milicia Universitaria han jurado hoy bandera en el Campamento de Monte de la Reina.

La misa de campaña fue oficiada por el capellán del referido Campamento. Después de la ceremonia de la jura los cadetes desfilaron ante las tribunas ocupadas por las autoridades.

En dicho acto pronunció una arenga el coronel jefe del campamento. Asistieron una representación del capitán general de la VII Región Militar, el obispo de la diócesis de Zamora, gobernadores civil y militar de la provincia y plaza, respectivamente, y otras personalidades, así como numeroso público.—Cifra.

Sucesos en los pueblos

Arrollado y muerto por el tren

VENTA DE BAÑOS.—Cerca de la estación de Venta de Baños, en dirección hacia Dueñas, fue arrollado y muerto por el tren Francisco Mencía Ortega, de 66 años, viudo, natural de Cozuelos de Ojeda y residente desde hace algunos años en Valladolid en el domicilio de un hijo. Al parecer, el anciano, que se hallaba imposibilitado para andar, había dejado una nota indicando las causas que le impulsaban a poner fin a su vida.

BOLSA Y FINANZAS

Cotizaciones de los mercados de valores e impresiones de la jornada facilitadas por el BANCO DE BILBAO y la AGENCIA CIFRA
Correspondiente al día 14 de julio de 1965

BOLSA DE MADRID

Madrid, 14.—Con reducido negocio transcurrió la sesión de hoy, cotizándose solamente 75 valores, de los que 22 suben, 28 bajan y 25 repiten, produciéndose, por tanto, un equilibrio manifiesto. El índice general se cifró en 99,51 frente a 99,66.—Cifra

BANCOS: Exterior, 485.—Central, 1.117.—Banesto, 815.—Hispano, 693.—Rural, 260.—Popular, 703.—Mercantil, 395.

ELECTRICAS: H. Española, 318,5.—Sevillana, 214.—Madrileña, 234. — FECSA, 267,5.—Fenosa, 277.—Leonesa, 134.—R. Zaragoza, 170.—Moncabril, 120.

SIDEROMETALURGICAS: Auxiliar FF. CC., 99,5.—Material y Construcciones, 77.—Fasa, 45.—Altos Hornos, 92.—Santa Ana, 117.

MINERAS: Duro Felguera, 63. — Ríi, 170.

QUIMICAS: Industrias Aragonesas, 135.—Explosivos, 142.—Petróleos, 519.—Hidro-Nitro, 75.

CONS. E INMOBILIARIAS: Dragados y Construcciones, 316.—Urbanizadora Metropolitana, 1.400.—Inmobiliaria Metropolitana, 208.—Urtis, 110.—Hidrocivil, 61.

ALIMENTACION: G. Azucarera, 111.

TEXTILES: Sniace, 223.

VARIAS: Campsa, 184.—Construcción Naval, preferentes, 60.—Tabacalera, 203.—Telefónicas, 159.—Marconi, 100.—Transmediterránea, 153.—Metro Madrid, 172.

DERECHOS: Banesto, 1.625.—Hidrola, 151.—Campsa, 36.

BOLSA DE BILBAO

Bilbao, 14.—La nota saliente de la sesión de hoy en Bilbao ha sido el corto negocio y el relativo sostenimiento de las cotizaciones, con oscilaciones de poca cuantía en uno u en otro sentido, a excepción de los cupones Banesto, que ceden 50 puntos.

Al cierre las posiciones eran equilibradas.—Cifra.

BANCOS: Banco de Bilbao, 975.—Banco de Vizcaya, 999.

NAVEGACION: Naviera Aznar, 76.—Naviera Bilbaína, 102.

QUIMICAS: Papelera Española, 15.—Sefanitro, 235.—Unquinesa, 112.

VARIAS: Campsa, 134.

SIDEROMETALURGICAS: Altos Hornos, 93.—R. Wilcox, 119.—Basconia, 164.—Euskalduna, 95.—Cerrajera de Mondragón, 210.

ELECTRICAS: Iberduero, ordinarias, 437,5.—Viesgo, 203.—R. Zaragoza, 162.—Hidrola, 316,5.

BOLSA DE BARCELONA

Barcelona, 14.—La gran afluencia de papel y la falta de compradores, motivó que la sesión de Bolsa de hoy fuera de una gran languidez y pesadez. En el corro de acciones, el negocio fue menor que el día anterior y con pequeñas diferencias, en un sentido u en otro, según la clase de papel. En el corro bancario, flojeó bastante, ya que el Banesto y el Hispano descendieron 20 y 17 puntos de su cambio anterior. Los demás tuvieron pequeñas diferencias y el volumen del negocio no fue tan crecido como el día anterior.

En fondos públicos mejoraron algunos cambios, aunque la diferencia fue escasa, y en obligaciones industriales hubo el escaso negocio de costumbre, sin variaciones en los cambios.

Tampoco el corro de cupones registró gran movimiento.—Cifra.

Petróleos, 519.—Explosivos, 140. — Cros, 240. — La Maquinista, 88. — Aguas Barna, 264. — Motor Ibérica, 425.—Tabacos Filipinas, 387.—Asland, 260.—Industrias Agrícolas, 365.—Catalana de Gas, 186.

BANCO DE BILBAO
Banca. — Operaciones de Bolsa. — Pago de negociables de trigo
Mayor Pral., 79. — PALENCIA

BANCO DE SANTANDER
Fundado en 1857
Caja de Ahorros
Banca - Cambio - Bolsa
Mayor Pral., 21 **PALENCIA**

BANCO CASTELLANO
Fundado en 1900
Toda clase de operaciones de Banca - Pagos S. N. Trigo
Don Sancho, 3 **Telfs. 2086 y 2733**

Embajadora y estudiante de español

(Viene de quinta página)

servadas que se encuentran esas reliquias de un gran pasado.

—¿Y Toledo?

—Maravilloso, todo él.

—¿El Greco...?

—Tienen ustedes probablemente los mejores cuadros del mundo, pero a mí personalmente me entusiasma Murillo. Sus niños, sus Vírgenes...

TRADICION ARABE EN ESPAÑA

El Embajador subraya el enorme interés que para ellos tiene la gran tradición árabe en España. No en balde el Pakistán es uno de los países orientales con mayor número de población musulmana. De sus noventa millones de habitantes, más del noventa por ciento pertenecen al Islam quedando una minoría de unos diez millones de hindúes y cerca de un millón de cristianos. Algunos de ellos cristianos viejos como les llaman.

La fuerza del islamismo ha sido uno de los factores más determinantes en la formación del joven estado pakistaní que logró su independencia en 1947, después de luchas seculares contra el hinduismo opresor de la India. Desde entonces sus instituciones son tan marcadamente islámicas, que millares de hindues tienden a abandonar el país. Y ahí está como problema todavía pendiente el de Cachemira, ocupada en gran parte por tropas indias mientras que casi un ochenta por ciento de la población es musulmana. En ello se fundamenta la constante petición por el Pakistán de un plebiscito controlado por la O. N. U.

FLAMENCO Y TOROS

Pero la señora Jamshed Kharas, que está viendo el cariz de la conversación, toma pie de esa tradición árabe en España para hablarme de su emoción al descubrir en el auténtico cante jondo las más puras reminiscencias árabes.

—Aunque, nos dice, parece como si en un momento ya hubiésemos captado la melodía árabe cuando, de pronto, se quiebra, se eleva, se transforma y cobra no sé qué de misterioso... inexpresable que supera la fantasía y lo ancestral para llevarnos a eso que quizá es lo que se llama duende. Yo no sé, pero a mí me entusiasma.

—¿Y los toros?

Un gesto que quiere ser todo delicadeza y cortesía nos indica que en ese campo todavía no han sido suficientes los dos años de estancia aquí para comprender ese rito en el que la sangre no debiera deformarnos la visión de la obra artística.

Nos vamos acercando hacia las aguas frescas de la alberca límpida y hablamos de su antiquísimo país. Más de cinco mil años de historia en la que se entremezclan culturas y creencias entre guerras e invasiones que fueron forjando lo que hoy se designa con el nombre de Pakistán, palabra que comprende las letras de las Provincias constituyentes.

DEMOCRACIA COMUNAL

De hecho la Constitución de 1956 declara como República federal. Y aunque desde entonces se promulgó la Ley Marcial de 1958 que llevó al poder al Mariscal Ayub Khan, ese sentido de la federación se ha conservado aunque con unos matices tan peculiares que lo constituyen en una democracia sui generis. Ayub Khan, para evitar los defectos de las «grandes democaracias», ha establecido un régimen presidencialista en el que, y son palabras suyas, «el pueblo pueda fácilmente comprender y aplicar la democracia».

No hay que olvidar que el Pakistán tiene una población predominantemente rural y con un alto grado de analfabetismo. Cierto que funcionan seis Universidades, pero han tenido que aplicar un sistema político comunal que puede ser de una gran enseñanza para otros pueblos:

Existen ochenta mil grandes electores, cada uno de los cuales es elegido por un millar de pakistaníes. A estas «asambleas del millar» o «djamhoriat» se les da una importancia primordial y a ellas asisten los imanes y muecines para darles mayor realce con su presencia. La razón principal de este sistema es que el pueblo sencillo necesita ver a quien le da su voto y de este modo de millar en millar les parece más concreto y su participación en el poder más eficaz.

SARI Y TRAJES DE VOLANTES

La Embajadora se da cuenta mientras charlamos que su sari y todo su encanto es objeto de elogioso comentario por parte de las señoras que pasan cerca de nosotros. Le traduzco uno de ellos eminentemente femenino:

«Me gustaría ser de su país para poder llevar tan maravilloso sari».

La Embajadora Jamshed Kharas sonríe y comenta con naturalidad que a muchas pakistaníes les gustaría poder llevar un traje de volantes y una peineta con el garbo y gracia de una española.

Camino de Santiago la verán los peregrinos este año entusiasmada con el misterio y realidad de España. De esta España de la que su marido el Embajador decía:

—En verdad, es bien diferente lo que aquí se descubre desde el punto de vista de desarrollo y progreso que las ideas que suelen tenerse en el extranjero. Y eso sin hablar ya de la enorme simpatía del pueblo español, acogedor y amable. Piensa que cualquier persona de buena voluntad tiene que sentirse «como en su casa» en España.

JOSE CARLOS G. FAJARDO

Sea elegante comprando en un buen Comercio, canadienses, gabardinas, prendas de invierno
CASA MARTIN
Mayor, 86. — Teléfono 7296
PALENCIA

Diario de avisos

FARMACIAS DE GUARDIA

Durante la semana están de guardia las siguientes farmacias:

Don Alberto Torres Andrés, (Mayor, núm. 2).

Don Antonio de Fuentes Tapis, (Mayor, núm. 86).

Don Enrique Junco Calderón, (Avenida de Valladolid, núm. 24).

REGISTRO CIVIL

NACIMIENTOS. — Jesús Angel Jiménez y Jiménez, de Antonio y de Domedios; María Visitación Pedrosa y Heras, de Santiago y de Visitación; Gloria Matallana y Palomino, de Máximo y de Angela; Ana Belén García y Tejedo, de Félix y de María Consuelo; Ramiro Félix Guerra y García, de José y de María del Carmen; María Azucena Casas y de Bustos, de Julián y de Teodosia; Ana María Estrella Sorace y Tejedor, de Domenico y de María Estrella; María del Carmen Ulé y Merino, de Jesús y de Clementina; Fernando Vicente Gutiérrez y Calabuig, de Miguel y de Enriqueta; María Inmaculada Feijoo Pérez, de Pablo y de Luz divina.

DEFUNCIONES. — Joaquina Cordero y González, de 75 años de edad, Paseo de Victorio Macho, 42; Teófila Maeso y Caballero, de 40 años de edad, Francisco Franco 206, número 22; María José Ismer y Palazuelos, de cuatro meses, Alonso Fernández de Madrid, 2

anuncios por palabras

Alquileres

EXCLUSIVAS Peláez alquila piso lujo a estrenar en calle Mayor. San Bernardo, 1.

ALQUILO locales oficinas en Plaza San Lázaro. Exclusivas Peláez. San Bernardo, 1.

EXCLUSIVAS Peláez alquila locales aptos para negocios o almacenes. San Bernardo, 1.

Automóviles

ALQUILER sin chofer Seat 600-D, Seat lujo 1.500. Ultimos modelos. Autos Espino. Avenida Cuba, 2. Teléfonos 1764-3631.

AGENCIA España, Academia conductores, enseña mejor, aprueba antes. Don Sancho, 16. Teléfono 2258.

AUTO Escuela Carmelo, le enseñará a conducir pronto y bien. Martínez de Azcoitia, 3. Junto Banco Santander.

VENDO Seat 600, bien de todo. Husillos. Aragón.

VENDO 600 buen estado. Sr. Salamanques. Castromocho (Palencia).

VENDO coche Ford baratísimo. Razón, Mayor, 3. Palencia.

SE VENDE DKW y Renault 4-4, buen precio. Máximo González. Aguilar de Campoo.

RUBIA Ford 7 plazas, toda prueba, baratísima. Tradauto.

600 toda prueba. Tradauto.

TRADAUTO gestiona la venta de su automóvil.

TRADAUTO. Díaz Caneja, 11.

Compras

CEBADAS, lentejas, yeros y vezas, compro y sigo disponiendo de pulpa y maíz de importación. Benigno Martín, en M. Rivera, 5. Teléfono 2718, Palencia.

Fincas

SE VENDEN locales: 160, 253, 183, 85 y 150 m2. En zona Avenida de Valladolid. Exclusivas Peláez. San Bernardo, 1.

EXCLUSIVAS Peláez vende pisos llave en mano en calles Mayor, La Paz, Dr. Díaz Caneja, Santa María de la Cabeza y Colón. San Bernardo, 1.

PISO llave en mano: 154.500 pesetas, 5 habitaciones, cuarto de baño, despensa, carbonera y desván. Exclusivas Peláez. San Bernardo, 1.

EXCLUSIVAS Peláez vende casa dos plantas en Segundo Barrio Los Cuarteles. San Bernardo, 1.

SE VENDE maravillosa finca de recreo, en la mejor zona de Palencia. Chalet con piscina, dos garajes, casas para obreros, 1.000 árboles frutales. Exclusivas Peláez. San Bernardo, 1.

SE VENDEN terrenos industriales en carretera de Valladolid. Agua, luz y tendido telefónico. Gran fachada a carretera. Exclusivas Peláez. San Bernardo, 1.

SE VENDE o alquila 500 metros de local en inmejorable zona y fachada tres calles. E. Peláez. San Bernardo, 1.

VENDO piso libre, calle La Paz. Palencia. Informes, Sangrador. Isaac Peral, 6. Venta Baños.

SE VENDE o alquilan dos locales esquina Avenida de Santander, quedan tres pisos para entrega de llaves inmediata. Razón, Curtidos Moreno. Teléfono 2207.

Ganados y aves

VENDO vaca leche segundo parto, abocada. Bonifacio García. Espinosa Villagonzalo.

VENDO 1.200 pollitos "Saba", de 2 meses. Granja Avícan. Raúl. Castromocho.

SE VENDE par de mulas de 9 y 11 dedos en Villadiezma. Delfín Romero.

VENDO cerdos destete. Toribio Simal. Abella, 30.

VENDO mula 5 dedos, 7 años, bien enganchada, 4 yeguas, 2 con cría, dos cubiertas sin cría, bien enganchadas. Razón, Carnicería Bautista. Plaza de Abastos.

VENDO pollitas de 2 y 3 meses y compro conejos. Avícola Arroyo. Paseo del Otero, 21. Teléfono 4958.

VENDO dos vacas ratinas abocadas a parir. Santiago Fernández. Villamoronta.

VENDO cerdos al destete, campo "La Balastera". Chalet Villa Sole.

SE VENDEN 3 novillas de diez meses seleccionadas. Rufino Hoyos. Paredes de Nava.

MULA 10 años, 12 dedos. Toda prueba, vendo. Alberto Nebreda. Astudillo.

VENDO 1.000 pollas "Kimber" dos meses. Elpidio Rodríguez. Meneses de Campos.

POLLOS sacrificados diariamente, precios inigualables. Servimos pollos. Granja Santa Isabel. Teléfono 3338.

Alojamientos

ALQUILO cuatro camas. Perines, 3, tercero. Aris Puenes. Santander.

Maquinaria y Reparaciones

RASTRILLOS recogedores de púas para alfalfa y paja de cosechadora. Ensiladoras de forraje. Molinos de martillos. Cultivadores, arados de discos y vertedera para tractor. Remolques metálicos. Almacenes maquinaria Ortega y Ortiz de Zárate.

ARADOS para tractor, gradas, cultivadores, niveladoras, bombas, motores, cosechadoras, rastrillos, básculas, correas, cojinetes, vertederas "Triplex", aceites, grasas, recambios. Almacenes Pinacho.

NEUMATICOS, correas de ventilador, correas trapezoidales. Navamuel Casado del Alisal. E. Teléfono 1937.

ASEGURE su cosecha con cosechadora Santana.

SE VENDE motor Lisca como nuevo. Para tratar, con Desiderio Gaite. Perales.

Trabajo

SE NECESITA pastor. Cipriano García. Piña de Campos. Teléfono 10.

SIRVIENTA para Madrid, muy bien retribuida, para matrimonio y niña, con asistenta. Informes, Colón, 33, primero, centro.

FACILITARIAMOS labor a pantalonera obra fina. Cine Proyecciones, 1.

FORJAS DE REINOSA, S. A. necesita un jefe de equipo y cuatro ajustadores. Retribución a convenir. Enviar solicitudes al apartado 22. Reinosa

OFICIALA y ayudanta de sastrería, necesítase, primer piso Cine Proyecciones.

SE NECESITA chica. Bar Bautista. Antonio Maura, 23.

SE NECESITA pastor de ovejas, bien retribuido, facilitándole vivienda, en Salces-Reinosa (Santander). Dirigirse a Honorio González. Salces.

REPARACIONES eléctricas en general; automóviles, camiones, tractores. Talleres L. E. C. O. Felipe II, 18. Palencia.

SE NECESITA asistenta. Manuel Rivera, 13, primero, izquierda.

CHICA o asistenta, bien retribuida, se necesita. Calvo Sotelo, 4, 2.º.

SE PRECISA personal. Buenos ingresos. Personarse durante horas de oficina en Juan de Castilla, 7.

Haz con el intermitente o con la mano la señal para que pase o para que conozca un peligro que sólo tú puedes observar.

SE OFRECE chofer o ayudante, carnet primera. Dirigirse a Pablo Barona. Finca Los Hoyos. Carretera Grijota. Palencia

SE OFRECE conductor carnet segunda. Valentín Calderón, 30, segundo. Nazario Dehesa.

SE NECESITA joven de 16 años para guardar 60 ovejas. Arturo Román. Requena.

ASISTENTA, se necesita. Tlfno. 4504.

SASTRE, necesita aprendiza adelantada. Plaza Cervantes, 4, primero, izquierda.

SEÑORA, se necesita, de 25 a 40 años, para cuidar señor solo. Paseo del Otero, 83. Palencia.

ASISTENTA lavandera, necesito, 2 horas tarde o mañanas. Paseo La Julia, 7.

SE NECESITA cocinera. Informes, Prolongación Avda. José Antonio (chalet). Teléfono 1430.

Traspasos

POR AUSENCIA traspaso magnífico negocio en marcha, calle San Felipe Neri, Valladolid. Beneficios demostrables. Facilidades. Exclusivas Arellano. Plaza Mayor, 8. Valladolid.

POR NO poderla atender, traspaso charcutería con cámara. Informes, teléfono 4984.

TRASPASO bar La Cerámica, acreditado con su buena clientela. Avenida Santander, 37. Palencia.

Varios

VISITE el Trust del Mueble, paraninfo de elegancia mobiliar. Muro, 2 (detrás del Gobierno Civil). Palencia lán. Fuentes de Nava.

VENDO mula y macho 8 años, de alzada; carro par seminuevo y aperos en general. Sanmillán. Osorno.

VENTA segadora, guadañadora, aventadora motor eléctrico, arados, gradas, carro de vacas y mulas, carruaje, puertas traseras, madera, ladrillos y baldosín Mayor, 32. Palencia.

Vehículos

CARROS par muy baratos. Ruedas separadas y ejes. Carretería Pérez. Osorno.

VENDO carro varas para dos caballerías, nuevo. Castrillo de Onielo. Esteban Martín.

Ventas

CEMENTOS, calidad y precios. "Jala", S. A. Teléfonos 2062, 3458, 1519.

PUERTAS, ventanas, precios económicos. Hernando. R. Argentina, 7.

¡ASOMBROSO! Muebles Madrigal. Dormitorio matrimonial, poliester, 5.800 pesetas.

SACOS de lona y yute, varios tipos, precios afinados. Frente Hotel Jorge Manrique. Antonio Rodríguez.

PUERTAS y ventanas de derribo, se venden. Para verlas y tratar, Administración de "El Diario Palentino".

D. E. R. C. E., tubos, bovedillas. Oficinas, Estrada, 33. Tlfno. 4862.

LABRADORES, el costal insustituíble para cosechadoras, puede adquirirlo en Almacenes Víctor Rodríguez. Berruguete, 8. Es tejido tubular, sin costuras, todo algodón y tejido sarga patentado.

PARA BODAS, alianzas, pulseras, sortijas, pendientes, medallas en oro de ley y relojes señora y caballero. Vaquero.

VENDO, barato, tres comedores, dos tallados y otros muebles de ocasión. Almaraz, 15, bajo.

BIDONES de 200 litros, seminuevos, baratísimos, vendemos. David Rodríguez, S. A. Fábrica de Mantas.

VENDO corte alfalfa, 7 obradas. Carrión. Lomana.

M.C.D.2022

REPORTAJES "DIARIO-DIA"

La fama veranea en España

CAPITULO 3 — Por J. MANUEL LOPEZ

Los contratos continuos no dejan veranear a NATI MISTRAL

◆ **YOKO TANI** *piensa repartir sus vacaciones entre Roma y la Costa del Sol.*

◆ *Veraneo tranquilo para* **NARCISO YEPES** *en Torrevieja.*

◆ **SUSANA CAMPOS** *no se moverá de España este veraneo... ni nunca más.*

◆ **JOSE GRECO** *y su chalet de Marbella.*

Yoko Tani, la bella actriz cinematográfica japonesa, se encuentra en España rodando y piensa veranear entre nosotros (Foto FIEL)

Nati Mistral, lleva muchos años sin disfrutar de un veraneo, a pesar de que lo manda la ley de la vida. Así nos lo dijo, cuando le preguntamos dónde pensaba pasar los meses de calor. Nati, elegante, alta y de un rostro encantador, nos amplió sus manifestaciones.

—Los únicos meses de verano, que recuerdo haber disfrutado de descanso y paz, fueron dos años que me mantuve alejada del teatro y la canción a raíz de mi matrimonio. Después, todo ha sido imposible de lograr, ante los contratos continuos.

—¿Feliz?

—Mucho. En mi vida privada, en la artística.

—¿Qué hará este verano?

—Cantar en una jira por las principales ciudades veraniegas. Costa Brava, Costa Azul, Valencia, Benidorm, Costa del Sol, Marbella.

—¿Además de cantar, qué piensa hacer?

—Bañarme en la playa, tomar el sol, y quizás pintar algunos cuadros, pues a mí me gusta pintar, es uno de mis caprichos.

—¿De cine y televisión?

—De lo primero nada y de lo otro, probable.

Nati Mistral, la famosa artista, prefiere la canción al teatro, porque en la canción se gana más dinero, aunque según ella, le hubiera gustado ser cantante de ópera. La esposa del industrial de pasta catalán señor Vila, es sencilla, hogareña, que prefiere la paz y felicidad de su hogar.

YOKO TANI

Diálogo fugaz con la actriz cinematográfica nipona Yoko Tani. Ella nos respondió a nuestras preguntas en un castellano «especial» y encantador.

—¿Qué película ha rodado en España?

—Una que ha producido Balcázar y de tema policíaco.

—¿Muchas películas en su haber?

—Unas 25. Las mejores «Mi dulce geisha», con Shirley MacLaine y «El viento no sabe leer», con Dick Borghine. También hice otra con Anthony Quinn.

—¿Le gusta España para descansar?

—Mucho. España siempre me ha encantado; el pasado verano estuve una semana en Marbella, y este año quizás reparta el veraneo entre Roma y la Costa del Sol.

NARCISO YEPES, VECINO DE TORREVIEJA

Uno de nuestros mejores embajadores en el mundo es el guitarrista Narciso Yepes que nació en Lorca, y que este verano se propone descansar en su chalet de Torrevieja.

—Es un chalet recién construido, en terrenos que compré el pasado año. Soy un enamorado de esta zona de paz. Aquí, en Torrevieja, me podré refugiar a descansar, y seguro que lo conseguré.

—¿Cómo suele pasar sus jornadas de descanso?

—Leyendo, jugando al ajedrez, en definitiva, en mi hogar. Soy un amante del hogar.

Narciso Yepes está casado con una súbdita polaca, hija de un diplomático. Se conocieron en Madrid y son en la actualidad padres de dos encantadores hijos —niño y niña—. En los viajes por el extranjero, le acompaña casi siempre su esposa y a diario hablan con sus hijos, que quedan en la capital de España.

—¿Cuáles son sus autores preferidos?

—No tengo preferencia por ninguno. Todos son buenos.

—¿Qué música ofrece en sus recitales?

—Clásica, moderna y muchos temas españoles.

SUSANA CAMPOS FIJA RESIDENCIA EN ESPAÑA

La bella actriz argentina Susana Campos lo ha decidido firmemente y así lo ha dicho a todos sus amigos.

—Definitivamente, fijo mi residencia en España.

—¿Por qué, Susana?

—En este país son innumerables las gratas satisfacciones que he recibido. Se trabaja y se vive bien. Paz y tranquilidad son algo que es difícil encontrar y, definitivamente no me moveré de España.

—¿Dónde vivirá?

—En Madrid, pero en verano tomaré el sol y me bañaré en la Costa del Sol o en la misma costa levantina.

—¿Mucho tiempo ya en España?

—Son más de siete años los que llevo en España y no me moveré de aquí. Mi hijo es feliz aquí, y estudiará en Madrid.

EL BAILARIN JOSE GRECO DESCANSA EN MARBELLA

Ha regresado de otra de sus largas jiras artísticas por América y Africa el bailarín José Greco. Se muestra satisfecho de los éxitos conseguidos y comenta que la presencia de España en la Feria Mundial de Nueva York es algo sensacional.

—En verano me ha gustado siempre descansar, por eso construí hace varios años, un chalet, en Marbella. Lo tengo junto al de Edgar Neville y al de Antonio.

—¿Qué es lo que hace durante su estancia en su chalet?

—Descansar y permanecer más tiempo junto a mi esposa e hijos. Por la mañana playa y por la tarde paseo y tertulia con los amigos.

—¿Y de baile?

—Oficialmente nada. En verano, descanso, aunque en agosto, actuaré al frente de mi compañía en el Festival «Luna de Agosto en Mijas» por ser una empresa de singular relieve e importancia.

—¿Qué tal acogen en el extranjero, al folklore español?

—Maravillosamente. Nosotros, además de propagar la música y danza españolas, exponemos nuestra felicidad y nuestra defensa sobre la verdad de España.

Moreno, espigado, sonriente y con acento internacionalizado, José Greco, se dispone a tomar el baño de mar de todos los días.

(Es un reportaje especial para Agencia FIEL. Prohibida la reproducción).

◆ Estropeó una playa

La equivocación de un marinero norteamericano —que apretó en el botón que no era— ha provocado la inutilización de seis kilómetros de una de las playas más caras del mundo.

El marinero recibió órdenes de vaciar los tanques de agua del portaaviones «Shangri-la», perteneciente a la VI Flota, que estaba anclado frente a Cannes. Pero, accidentalmente vació un tanque de petróleo, vertiendo al mar unos doce mil litros, que a las pocas horas habían dejado cubierta de una capa pegajosa las arenas y rocas de esta zona de la Costa Azul.

Doscientos marineros norteamericanos han trabajado durante toda la noche a la luz de los reflectores, cavando trincheras para evitar que el petróleo se siguiera extendiendo por las playas. También regaron las aguas con una sustancia coagulante, destinada a hacer más denso el aceite para que se hundiera hasta el fondo del mar. Pero pronto quedaron faltos de coagulantes y se cree que pasarán dos semanas antes de que las playas estén lo suficientemente limpias para que puedan ser utilizadas por los bañistas.

Los norteamericanos están haciendo todo lo que pueden. Están retirando, en la medida de lo posible, la arena afectada, que será reemplazada por otra que se está enviando ya desde Nápoles.—Efe.

Una supuesta "Atlántida tropical" sepultada bajo un lago venezolano

Va a explorarse su fondo con pequeños sumergibles tripulados, para buscar un fabuloso tesoro indígena

CARACAS.—(Crónica especial para Agencia FIEL-ORBE, por Luis SERRANO REYES).

Existe la posibilidad inmediata de explorar, por medio de pequeños sumergibles tripulados, el fondo del Lago de Valencia, en Venezuela, donde se afirma que existe una ciudad indígena perdida que sería algo así como una «Atlántida tropical». Un grupo de científicos venezolanos hace estudios e investigaciones después de los hallazgos sorprendentes de indicios que señalan la existencia de una ciudad muy antigua, posiblemente de origen indígena.

De acuerdo con las explicaciones de quienes buscan un posible tesoro, sumergido en el fondo del lago Valencia, éste tiene un área de 374 kilómetros cuadrados. Su largo es de 34 kilómetros, su ancho 19 kilómetros y su perímetro de 127 kilómetros. Su profundidad se ha estimado en 32 metros. El lago tiene dos islas cuyos nombres son Tacarigua y Otema. Recibe las corrientes de los ríos Aragua, Tapatapa, Turmero, Tocarrón, Maracay y Mariara.

La búsqueda a una profundidad de 32 metros de los restos de una antigua civilización indígena requiere la aplicación de modernos equipos y sistema de buceo que sólo serían posible mediante fuertes inversiones de dinero. Pero el hallazgo de indicios muy concretos ha despertado el interés de un consorcio extranjero que en colaboración con capitales venezolanas ha iniciado ya la adquisición de los equipos necesarios, similares a los que en las costas del Pacífico han sido usados con buen éxito para esta clase de investigaciones en el fondo del mar.

Como primer paso se adquirirá una embarcación espacial dotada de tripulación experta, además de dos pequeños sumergibles denominados platillos buceadores». Se busca el asesoramiento técnico adecuado para iniciar las labores de investigación en el fondo del lago y los trabajos comenzarán antes de finalizar el presente año.

Como detalle significativo que revela la existencia de una ciudad sumergida en el fondo del Lago de Valencia se citan hechos concretos que muestran el descubrimiento de valiosas joyas indígenas sepultadas en el fondo del lago, hallazgos hechos casi ocasionalmente por buzos al servicio de empresas petroleras venezolanas se arriesgaron a profundidades promedio de 21 metros, cerca a las orillas del Lago.

Fueron estos buzos los que descubrieron las «cúpulas» de piedra de lo que podría haber sido una ciudad de las épocas indígenas, y dieron la voz de alerta que ahora ha movido a profundizar las investigaciones.

Se recuerda, según las leyendas de la época de la conquista española, que precisamente en el Lago Valencia era uno de los sitios donde los indígenas acostumbraban a arrojar grandes cantidades de oro como sacrificio a sus divinidades. Muestras halladas recientemente confirman la presencia de este «cementerio de tesoros» que podría ser finalmente descubierto con resultados sorprendentes

Una avioneta se estrella en Guipúzcoa

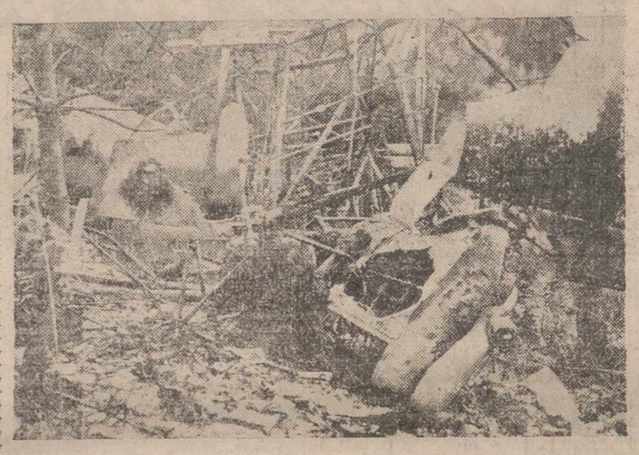

SAN SEBASTIAN.—Una avioneta «Piper» se estrelló en la ladera del Monte Karabietas. El piloto murió carbonizado y su acompañante resultó gravemente herido. A pesar de que en el fuselaje figuraba el título de «La Gaceta del Norte» la avioneta nada tenía que ver con el periódico bilbaíno. El hecho de que llevase este nombre se debía a una deferencia del piloto y a que en alguna ocasión había utilizado sus servicios fotográficos e informativos. La avioneta pertenecía a la Foat, S. L.—(Telefoto EUROPA PRESS)

NOTICIAS de MADRID

- El auténtico escudo de la Villa del Oso y el Madroño
- Se destinarán 1.300 millones de pesetas para escuelas
- Institutos y campos deportivos en los pueblos

MADRID. (Crónica de ARGOS, especial para DIARIO-DIA).

En su entrevista semanal con los informadores locales, el alcalde ha manifestado que el auténtico escudo de la Villa del Oso y el Madroño, se encuentra en la llamada Casa del Pastor, de la calle de Segovia, que próximamente será desmontado, para su mejor conservación en un sitio adecuado. La Real Academia de la Historia ha confirmado que el verdadero escudo de Madrid es el que presenta como símbolos el oso, el madroño y las estrellas. Sobran en el escudo el dragón rampante y la corona que figuran en la base del mismo, según vienen representándose.

Es probable que a la Avenida del Arroyo Abroñigal, esa gran vía pública que se está construyendo de Norte a Sur y que será tan importante o más que la de la Castellana, se le dé el nombre de Avenida de la Paz. La denominación de Abroñigal resultaría vergonzoso hasta para una calle de ínfimo orden. ¡Cuanto más para una importantísima vía urbana!

Los nombres rústicos de calles y barrios —Camino de La Laguna, El Pozo del Tío Raimundo, El Tejar del Catalán, etc.—, no le van bien al nomenclator ciudadano. El Ayuntamiento debiera anticiparse a dar nombre a las nuevas calles y barriadas, sin esperar a que tengan que «bautizarlas» los constructores o los vecinos con las denominaciones de los pagos en que surgen.

En los proyectos y planos de nuevas colonias, debieran de figurar ya los nombres de las mismas y de sus calles y plazas, para evitar señas tan complicadas como, por ejemplo, la de la colonia tal, calle cuatro, bloque P, portal 2, cuarto piso D, que vuelven locos a los carteros y hacen dar mil vueltas a los visitantes para localizar la vivienda de parientes o de amistades.

El señor Arias Navarro dio una buena noticia a los periodistas: se destinarán 1.300 millones de pesetas para resolver en gran parte el problema de falta de escuelas de enseñanza primaria.

El Banco de Crédito Local ha concedido al Ayuntamiento un crédito de 400 millones. Cien millones se dedicarán al servicio de limpiezas, y los trescientos restantes, a escuelas. Como el Ministerio de Educación Nacional aporta el 75 por 100 del coste de las construcciones, la suma será de 1.300 millonees.

La constructora José Banús, S. A., ha cedido al Ayuntamiento, en el Barrio del Pilar, unos locales comerciales, que serán adaptados para escuelas.

La Comisión Municipal de Gobierno ha acordado nuevas normas para la concesión de becas para estudios medios, superiores y especiales y estudios y oficios a favor de los niños del Colegio de San Ildefonso.

También el gobernador civil ha hecho manifestaciones a los periodistas. Sería deseable que las entrevistas fueran frecuentes, pues la Prensa madrileña apenas se ocupa de los pueblos. Se habla de ellos con motivo del pleno mensual de la Diputación y ahora, en el estío, con motivo de las fiestas que organizan en honor de los veraneantes de la capital. Y nada más.

El señor Pardo de Santayana anunció que han sido presentadas en el Ministerio de Educación Nacional las instancias de once pueblos que ofrecen terrenos para la construcción de Institutos de Enseñanza Media y la constitución de la Junta Provincial de Educación Física, que se propone la creación de campos deportivos en los barrios de la capital y en los pueblos de la provincia.

En cuanto al problema del agua, el gobernador civil, manifestó que es probable que se establezcan algunas limitaciones en la cuenca del Lozoya para bañarse, campamentos, lavar ropa, abrevar el ganado, etcetera, ya que con la construcción del embalse de Pinilla todo el río será aprovechado para el abastecimiento a Madrid.

NO-DO DE SUCESOS

Sesenta personas muertas en Jartum

La tripulación de un petrolero intoxicada

Aparatoso incendio en un pueblo de Avila

SETENTA MUERTOS EN JARTUM

Jartum, 14. — Setenta personas han resultado muertas en un choque con las fuerzas del Gobierno en Wau, capital de la provincia meridional de El Ghazal, según se dice en un comunicado oficial del Ministerio de Información.

En él se indica que los muertos eran malhechores que habían realizado también un ataque similar contra la capital del sur del país, Juba, el pasado jueves. En aquella ocasión las tropas abrieron fuego, muriendo unas 25 personas, según reveló el pasado día 12 el Ministerio del Interior. — Efe.

TRIPULACION DE UN PETROLERO, INTOXICADA

Málaga, 14. — Con la tripulación intoxicada entró de arribada forzosa y quedó fondeado en la bahía, el buque-tanque de bandera liberiana «Continental III». El barco se hallaba en ruta desde Bengasi a Hamburgo con un cargamento de petróleo.

Según se pudo comprobar más tarde un escape de gas del frigorífico dañó los alimentos y la intoxicación afectó a los 25 tripulantes y al capitán. Este último, don Pedro García, de 35 años, es natural de Galdácano. El marinero Salvador Pérez, de 37 años, que se halla en peor estado, quedó en un sanatorio de esta ciudad. Los restantes, siguen a bordo en espera de su total recuperación. Los enfermos son atendidos por los servicios sanitarios del puerto.

INCENDIO EN UN PUEBLO DE AVILA

Avila, 14. — Pérdidas por valor de un millón de pesetas ha producido un incendio que se declaró, al parecer, a causa de un cortocircuito, en el establecimiento comercial de don Mariano González Veneros, en Hoyos del Espino.

Las llamas surgieron de una casa contigua que se encuentra deshabitada. El señor González Veneros con su esposa y sus ocho hijos, que habitaban en el mismo edificio, pudieron ponerse a salvo, pero no consiguieron rescatar otra cosa que lo que llevaban puesto.

En la extinción del incendio colaboraron los vecinos de la localidad y los del pueblo próximo de Hoyos del Collado, juntamente con las autoridades locales. — Cifra.

20 MUERTOS A CAUSA DEL CALOR

Teherán, 14. — Veinte personas han muerto a consecuencia del calor en la ciudad de Iranhshahr, en la provincia suroriental de Beluchistan, según se informó ayer. El termómetro llegó en aquella localidad a los 45 grados. — Efe.

NUEVE AVIADORES MUERTOS

Boston (Massachussets), 14. — Nueve norteamericanos, miembros de las Fuerzas Aéreas han resultado muertos y siete más desaparecidos en el accidente de un avión militar norteamericano que se ha estrellado en el Atlántico.

Unicamente tres de los miembros de a bordo se sabe que hayan sobrevivido.—Efe.

BUENA PESCA

Agullas (Murcia), 14. — Un enorme «pez-suelo», de 500 kilos de peso, el mayor de los capturados en lo que va de temporada, ha sido recogido ayer en sus redes por el pesquero «Agustín y Rosa», tripulado por ocho hombres, en aguas próximas a este litoral.

El pez, en su estómago, llevaba gran cantidad de pescadillas, gambas y otras especies. Su longitud es de tres metros y la anchura de 1'20. El hígado pesa 140 kilos.—Cifra.

INUNDACIONES EN MANILA

Manila, 14. — Las inundaciones provocadas por el tifón «Freda», han devastado ocho ciudades de la provincia de Cotabate, al sur del país y han resultado muertas 17 personas.—Efe.

LA FUGA DE BIGGS

Londres, 14. — Los agentes de la Policía que están a la caza del bandido Renald Biggs, escapado de la prisión londinense de Wandsworth la semana pasada, conocen ya el nombre del individuo que ha planeado y dirigido la fuga.

Ante las crecientes críticas que se han suscitado sobre los métodos de seguridad en las cárceles británicas, el ministro del Interior anunció que está considerando la posibilidad de nombrar un consejero especial para que proceda a una revisión de todas las medidas de seguridad en los establecimientos penitenciarios del país.—Efe.

FALLECE EN EL HOSPITAL UN DEMENTE

Pamplona, 14. — Ha fallecido en el hospital provincial el demente Ricardo Alejo García, que el pasado sábado arrojó a la calle desde un balcón del tercer piso de su casa a un hijo de seis años y se arrojó él a continuación. El pequeño ha mejorado notablemente y los médicos confían en salvarle la vida.—Cifra.

NIÑA MORDIDA POR UNA SERPIENTE

Lugo, 14. — Una serpiente mordió en un pie a la niña de diez años Manuela Villamarín Hernández cuando se hallaba recogiendo heno.

Aquejada de fuertes dolores fue trasladada a una clínica de Otero del Rey y más tarde a la Residencia del Seguro de Enfermedad de Lugo, donde los facultativos tomaron las correspondientes medidas.

Estos se han reservado el pronóstico.

El ofidio después de morder a la pequeña escapó.—Cifra.

DOS MUERTOS A TIROS

Caracas, 14. — Dos personas han resultado muertas a tiros y otra herida el lunes en el curso de un incidente que se produjo durante una huelga de transportes convocada por los Sindicatos comunistas. — Efe.

TIFON EN FILIPINAS

Manila, 14. — El tifón Freda ha arrasado las plantaciones de tabaco en el norte de Filipinas. Las comunicaciones con las provincias afectadas se cortaron y se espera que haya habido gran número de muertos.

También se temen graves daños en las propiedades y en la cosecha. Fuertes vientos, que alcanzaron los 170 kilómetros por hora, se cernieron sobre la zona noroeste de la isla.

Mientras tanto, grandes inundaciones al sur de las Filipinas han producido 17 muertos, de ellos 13 miembros de una sola familia. Por lo menos, 2.500 personas han quedado sin hogar.—Efe.

MISTERIOSOS OBJETOS VOLANTES

Lisboa, 13. — Misteriosos objetos volantes no identificados han sido observados sobre Portugal, este fin de semana. Al parecer estos objetos similares fueron observados la pasada semana en los países de Iberoamérica.

Los relojes magnéticos del aeropuerto de Santa María se detuvieron cuando un cilindro blanco en forma de cigarro puro pasó sobre él a las quince cuarenta y cinco hora local el pasado viernes.

El objeto observado se dirigía lentamente en dirección Norte-Oeste, ha una altura entre ocho mil y diez mil metros.—Efe.

Nuevo premio para T. V. E.

En el festival de Búffalo (EE. UU.)

Madrid, 12.—La serie de TVE «Flamenco», ha obtenido el segundo premio Performance, en el Festival Internacional de Televisión, que acaba de celebrarse en Búffalo (Estados Unidos). El primero fue concedido a la película «Hindú-flok dances of India».

Con ésta, son cuatro las producciones de Televisión Española que han sido galardonadas desde finales de 1964. Como recordarán, «El último reloj» fue distinguida con el segundo premio del Festival de Cannes y «Visado para el futuro» y «NN 23» alcanzaron idénticas distinciones en los Festivales de Bruselas y Berlín.

La cifra constituye un auténtico record y significa el reconocimiento internacional del acelerado proceso de perfeccionamiento que se viene registrando en Televisión Española. Este nuevo galardón es motivo de estímulo para cuantos de una u otra forma colaboran en el evidente progreso de la Televisión nacional.—Cifra.

Ayuda a las víctimas de la talidomida

Para 1968 habrá 2.050 niños deformes en edad escolar

COLONIA.—(Crónica especial para Agencia FIEL-DK por E. B.).

La pequeña Karín juega al sol delante de la Sala de Congresos de Colonia. Un niño jugando es algo que alegra el corazón. Sin embargo, el ver jugar a Karín le deja a uno el corazón encogido: la pequeña se sienta en el cesped y lanza al alto la pelota con los pies y con los pies la vuelve a recoger, pues Karín no tiene brazos. Mientras ella se entretiene, allá enfrente en la Sala de Congresos se debate y se toman acuerdos sobre el futuro en la sociedad.

En Alemania viven unos 4.000 niños deformes a causa de la talidomida, nacidos entre los años 1959 y 1962. Unos 800 niños tienen afectado además el aparato auditivo y 400 incluso son sordos totales. La ayuda que hasta ahora se les ha prestado se limita casi prácticamente al campo de la asistencia médica.

En 1966 habrá 69 de estos niños en edad escolar, en 1967, ya serán 530 y en 1968 tendremos 2.050. Esto quiere decir que entre los años 1966 y 1969, las instituciones ahora existentes serán insuficientes para hacerse cargo de la educación escolar de estos niños.

El problema es más grave todavía si pensamos que la mayoría de estos niños víctimas de la tilidomida no cuentan con brazos y por tanto los oficios naturales les están prácticamente cerrados de antemano.

Un grupo de pedagogos, psicólogos, médicos, terapeutas laborales, masajistas y preparadores de mutilados y otra serie de personas con experiencia en la readaptación de inválidos, se han reunido en Colonia, a fin de deliberar sobre las medidas que han de ser tomadas con carácter urgente respecto a la entrada en edad escolar de estos niños.

La «Asociación Federal de los Padres» con niños deformes físicamente ha adoptado ya un sistema de aprendizaje rápido del lenguaje que será sin duda una eficaz ayuda para estos niños.

M.C.D.2022